

คู่มือการใช้งานระบบ IC Online System (ICOS)

ระบบ IC Online System (ICOS) เป็นระบบที่พัฒนาขึ้นเพื่ออำนวยความสะดวกให้กับผู้ประกอบการในการใช้งานระบบงานฐานข้อมูลวัตถุดิบ เพื่อขออนุมัติบัญชีรายการวัตถุดิบและปริมาณสต็อกสูงสุด และสูตรผลิตภัณฑ์ การกำหนดวันนำเข้าครั้งแรก การขออนุมัติส่งออกวัตถุดิบไปต่างประเทศ งานส่งปล่อยวัตถุดิบ งานตัดบัญชีวัตถุดิบผ่านเครือข่ายอินเทอร์เน็ตมาอย่างสม่ำเสมอ จะประกอบการทำงาน 4 เมนูหลัก คือ

1. เมนูหลัก
2. ฐานข้อมูลวัตถุดิบ
3. ส่งปล่อยวัตถุดิบ
4. ตัดบัญชีวัตถุดิบ

รูปแบบแฟ้มข้อมูลที่ใช้งานระบบจะต้องเป็นรูปแบบ XLSX File ที่บันทึกจากโปรแกรม Microsoft Excel

ความต้องการของระบบฯ

ผู้ประกอบการจะต้องเตรียมอุปกรณ์ทางด้าน Hardware และ Software ดังนี้

1. เครื่องคอมพิวเตอร์ ที่ติดตั้งระบบ Windows XP, Windows Vista, Windows 7 หรือ Windows 8
2. โปรแกรม Internet Explorer ตั้งแต่เวอร์ชัน 7.0 ขึ้นไป
3. โปรแกรม Microsoft Excel เวอร์ชัน 2003 ขึ้นไป
4. โปรแกรม Acrobat
5. ระบบ Internet

การขอ User Name และ Password

ให้ผู้ประกอบการดำเนินการติดต่อขอ User Name และ Password ก่อนเข้าใช้งานระบบ ICOS โดยติดต่อที่ส่วนงานวัตถุดิบ ในกรณีนี้ที่ผู้ประกอบการใช้งานระบบ Import Online อยู่แล้ว ผู้ประกอบการสามารถใช้ User Name และ Password ชุดเดียวกับระบบ Import Online ในการเข้าใช้งานระบบ ICOS จะทำงานผ่านเว็บไซต์สมาคมฯ การเข้าใช้งานให้เปิดโปรแกรม Internet Explorer แล้วเข้าผ่านเว็บไซต์ www.ic.or.th เมื่อเข้าสู่ระบบแล้วจะปรากฏหน้าจอตั้งรูป

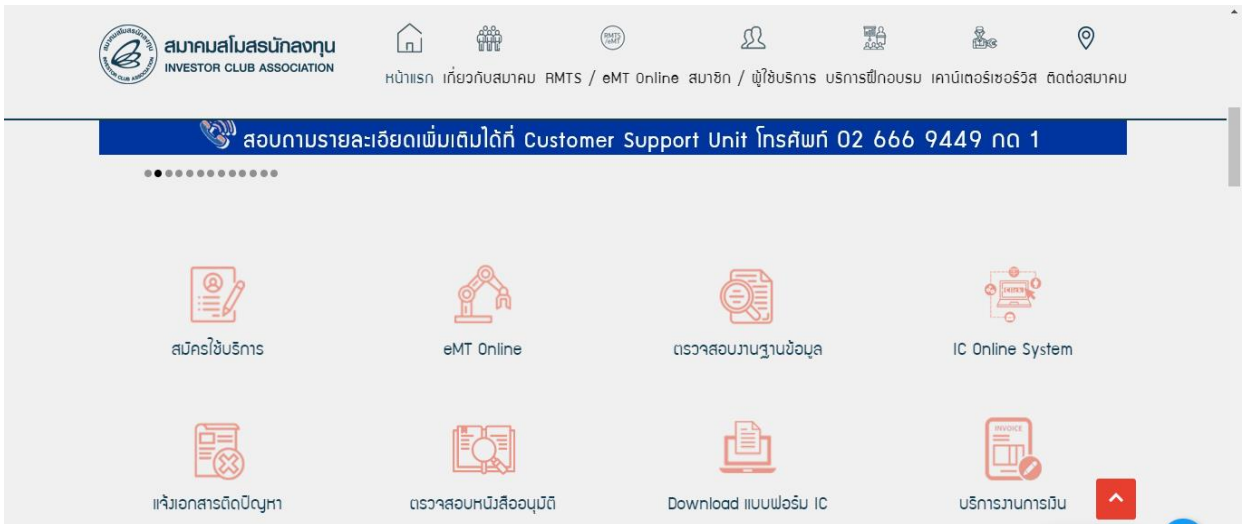

ให้ทำการกรอก User Name และ Password แล้วคลิกเลือกที่ IC Online System (หากคลิกเลือกที่ Import Online จะเป็นเข้าสู่ระบบ Import Online ของระบบ RMTS) หลังจากนั้นให้คลิกที่ปุ่ม Login หากกรอก User Name และ Password ถูกต้องจะปรากฏหน้าจอดังรูป

วันที่ (วัน/เดือน/ปี)	ProjectCode	ชื่อ	ข้อความ
29/1/2563 9:49:57	ไม่ระบุ ProjectCode	ผลการที่จากรณา สำนักงาน (BOI)	ผลการที่จากรณาอนุมัติชื่อไม่ตรงจากเอกสารของทาน เลขที่ xx เจ้าหน้าทีที่จากรณาอนุมัติเรียบร้อยแล้ว
8/9/2560 9:07:11	54321111	ผลการที่จากรณาชื่อ วัตถุดิบ	หนังสืออนุมัติเลขที่ นร1307R600800055568 งวดที่ 00082 รายละเอียด
8/9/2560 9:06:58	54321111	ผลการที่จากรณาชื่อ วัตถุดิบ	หนังสืออนุมัติเลขที่ นร1307R600800055549 งวดที่ 00081 รายละเอียด

หน้าจอหลักจะแสดงข้อความติดต่อกับผู้ใช้งาน กรณีที่สมาชิกฯ มีข้อมูลข่าวสารต้องการแจ้งให้ผู้ประกอบการทราบ ด้านซ้ายมือจะแสดงเมนูการทำงาน ซึ่งประกอบด้วย 3 ส่วนคือ

1. ส่วนเมนูหลัก ประกอบด้วยเมนูย่อยดังนี้

- หน้าแรก
- เช็คข้อความ
- ข้อมูลบริษัท
- รับข้อมูล MML
- ออกจากระบบ

2. ส่วนฐานข้อมูล

- เอกสารประกอบการพิจารณา
- บัญชีรายการวัตถุดิบ
- สูตรผลิตภัณฑ์
- ตรวจสอบข้อมูลที่ยื่น
- กำหนดวันนำเข้าครั้งแรก
- กำหนดวันนำเข้าครั้งแรก (Group Max Import)
- ขออนุมัติส่งออกวัตถุดิบไปต่างประเทศ (Adjust Return)

3. ส่วนส่งปล่อยวัตถุดิบ ประกอบด้วยเมนูย่อยดังนี้

- ส่งข้อมูล
- ตรวจสอบข้อมูล
- ส่งข้อมูลยกเลิก
- ตรวจสอบข้อมูลยกเลิก
- ดาวน์โหลดข้อมูลค่าประกัน

4. ส่วนตัดบัญชีวัตถุดิบ ประกอบด้วยเมนูย่อยดังนี้

- ส่งข้อมูล ระบบเดิม
- ส่งข้อมูลระบบ Paperless
- ส่งข้อมูลยื่นความจำนงการใช้ใบขนตัดบัญชี
- ตรวจสอบข้อมูลระบบเดิม
- ตรวจสอบข้อมูลระบบ Paperless
- ส่งข้อมูลยกเลิก Report V ระบบ Paperless
- ตรวจสอบข้อมูลยกเลิก Report V ระบบ Paperless
- ดาวน์โหลดเอกสารส่งออก
- ดาวน์โหลดข้อมูล Vendor

เมนูหลัก ประกอบด้วย

เช็คข้อความ

สำหรับแสดงข้อความข่าวสารที่ส่งจากสมาคมฯ ถึงผู้ประกอบการ กรณีที่ต้องการลบข้อความที่ไม่ต้องการออก ให้คลิกที่ [Delete](#) หน้าข้อความที่ต้องการลบ

IC ONLINE SYSTEM
INVESTOR CLUB ASSOCIATION

User Name : 070002 Location : Bangkok Company Name : Test Company Limited Logout

หน้าแรก
เช็คข้อความ
ข้อมูลบริษัท
รับข้อมูล MML
ออกจากระบบ

ฐานข้อมูล
เอกสารประกอบการพิจารณา
บัญชีรายการวัตถุดิบ >>
สูตรผลิตภัณฑ์ >>
ตรวจสอบข้อมูลบริษัท
กำหนดวันนำเข้าเครื่อง
กำหนดวันนำเข้าเครื่องรถ (Group Max Import)
ขออนุมัติส่งออกวัตถุดิบ
ไปยังต่างประเทศ (Adjust Return) >>

ส่งปิดลบวัตถุดิบ
ส่งข้อมูล
ตรวจสอบข้อมูล
ส่งข้อมูลยกเลิก
ตรวจสอบข้อมูลยกเลิก
ตรวจสอบไฟล์ PDF ที่ส่ง

ระบบรับ-ส่งข้อมูลผ่านเครือข่ายอินเทอร์เน็ต

!!สำคัญ โปรดอ่าน!!
การขออนุมัติส่งปล่อยและค่าประกันวัตถุดิบ
ระบบอิเล็กทรอนิกส์ส่งปล่อยขออนุมัติการส่งปล่อยขออนุมัติการนำเข้าวัตถุดิบที่ผู้ได้รับการส่งเสริมยื่นขออนุมัติ หากตรวจสอบภายหลังพบว่าเป็นการ
วัตถุดิบที่ไม่อยู่ในรายชื่อที่ได้รับสิทธิ์และประโยชน์ สำนักงานจะเพิกถอนสิทธิ์และประโยชน์สำหรับวัตถุดิบตามสภาพของ ราคาดและอัตราภาษีอากร
ที่เป็นอยู่ ณ วันนำเข้า

Download ประกาศสำนักงานคณะกรรมการส่งเสริมการลงทุน ที่ ป.4/2558 [คลิกที่นี่](#)

Download คู่มือการใช้งานระบบ IC Online System [คู่มือ](#)

รหัสโครงการ 12345611 ใกล้เคียงสุดถึงระยะเวลานำเข้าแล้วในวันที่ 30/12/2564 กรุณาดำเนิน BOI เพื่อขอขยายระยะเวลา

รหัสโครงการ 54321111 เลขที่หนังสือ นร1306R580500024618 ลงวันที่ 12/5/2558 16:48:27 ถึงสุดเวลาดอกเงินสำประกันแล้ว ในวันที่ 11/5/2559

รหัสโครงการ 12345611 เลขที่หนังสือ นร1307R590200001971 ลงวันที่ 1/2/2559 11:52:40 ถึงสุดเวลาดอกเงินสำประกันแล้ว ในวันที่ 31/1/2560

รหัสโครงการ 54321111 เลขที่หนังสือ นร1307R590200002008 ลงวันที่ 1/2/2559 11:55:30 ถึงสุดเวลาดอกเงินสำประกันแล้ว ในวันที่ 31/1/2560

ข้อความจากสมาคมถึงท่าน

วันที่(รับ/เดือน/ปี)	ProjectCode	เรื่อง	ข้อความ
29/1/2563 9:49:57	ไม่ระบุ ProjectCode	ผลการพิจารณา สำนัก งานฯ (BOI)	ผลการพิจารณาอนุมัติชื่อไม่ตรงจากเอกสารของงาน เลขที่ xx เจ้าหน้าที่พิจารณาอนุมัติเรียบร้อยแล้ว
8/9/2560 9:07:11	54321111	ผลการพิจารณาชื่อ วัตถุดิบ	หนังสืออนุมัติเลขที่ นร1307R600800055568 งวดที่ 00082 รายละเอียด
8/9/2560 9:06:58	54321111	ผลการพิจารณาชื่อ วัตถุดิบ	หนังสืออนุมัติเลขที่ นร1307R600800055549 งวดที่ 00081 รายละเอียด

ข้อมูลบริษัท

สำหรับแก้ไขข้อมูลของผู้ประกอบการ สามารถแก้ไขได้ดังนี้

- ชื่อผู้ติดต่อ
- เบอร์โทรศัพท์
- เบอร์โทรสาร
- อีเมล

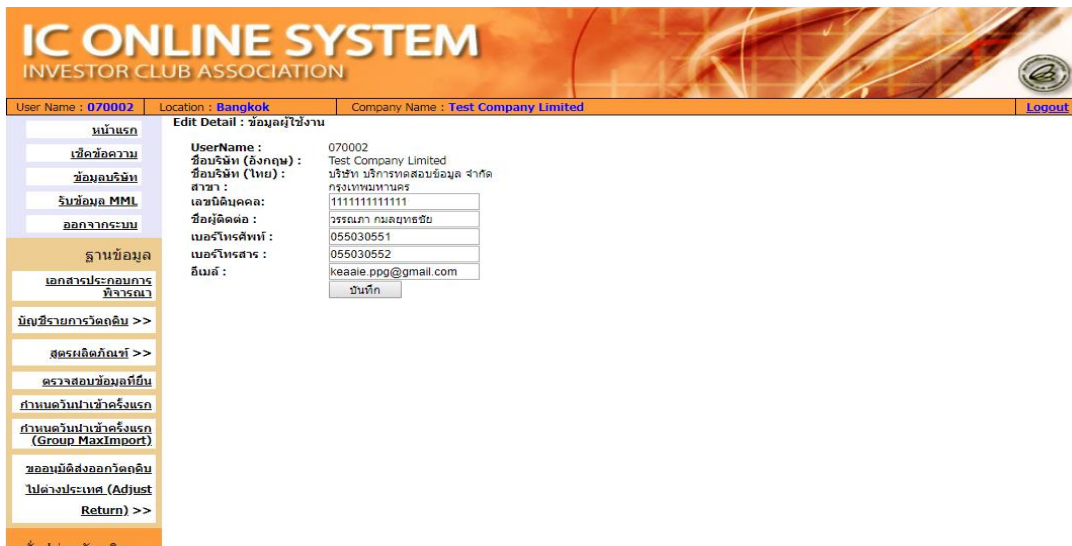

ให้ทำการแก้ไขข้อมูล แล้วคลิกที่ปุ่ม บันทึก เพื่อบันทึกข้อมูล

รับข้อมูล MML

สำหรับ Download เพิ่มข้อมูล Birlmml.xls ล่าสุดที่ได้ทำการประมวลแล้ว เมื่อคลิกเลือกที่เมนูย่อยนี้จะปรากฏหน้าจอให้เลือกรหัสโครงการ ให้ทำการเลือกรหัสโครงการ แล้วคลิกที่ปุ่ม Submit จะแสดงตัวเลือกให้ทำการเปิดหรือบันทึกข้อมูล

กรณีที่คลิกที่ปุ่ม Open จะทำการเปิดเพิ่มข้อมูล MML โดยเรียกจากโปรแกรม Microsoft Excel ซึ่งเครื่องของผู้ประกอบการต้องติดตั้งโปรแกรม Microsoft Excel จึงจะแสดงข้อมูลได้

A	B	C	D	E	F	G	H	I	J	K	L	M	N	O	P	Q	R	
1	proj_code	grp_no	grp_desc	max_stock	max_import	uom	ess_mat	start_qty	imp_qty	exp_qty	ven_qty	loc_qty	tmp_qty	adj_qty	balance	app_qty	active	start_dat
2	54321111	000001	LABEL	53600000		0	C62	N	2500	5201160	66220	6260	0	0	5154680	48445320	Y	05/09/20
3	54321111	000002	INDUCTOR	59800000		0	C62	N	1500	9004840	1100	80	0	0	9005320	50794680	Y	05/09/20
4	54321111	000003	TINNER	65000000		0	KG	Y	5000	2750	0	0	0	0	7750	64992250	Y	05/09/20
5	54321111	000004	FILTER	85900000		0	ME	N	100	0	0	0	0	0	100	85899900	Y	05/09/20
6	54321111	000005	FLY BACK TRANSFORMER	50000000		0	C62	N	100	20000	0	0	0	0	20100	49979900	Y	05/09/20
7	54321111	000006	CAPACITOR	10000000		0	C62	N	0	5000	0	0	0	0	5000	995000	Y	05/09/20
8	54321111	000007	ELECTROLYTIC CAPACITOR,EL CAP	20000000		0	C62	N	0	1000	0	0	0	0	1000	1999000	Y	05/09/20
9	54321111	000008	PRINTED CIRCUIT BOARDS	25000000		0	C62	N	0	2000	0	0	0	0	2000	2498000	Y	05/09/20
10	54321111	000009	DIODE	26000000		0	C62	N	0	500	0	0	0	0	500	25999500	Y	05/09/20
11	54321111	000010	TRANSISTOR	73689000		0	C62	N	0	6000	0	0	0	0	6000	73683000	Y	05/09/20
12	54321111	000011	INTEGRATED CIRCUIT	26900000		0	C62	N	0	15090	0	0	0	0	15090	26884910	Y	05/09/20
13	54321111	000012	CABLE ASSY	15850000		0	C62	N	0	13600	0	0	0	0	13600	15836400	Y	05/09/20
14	54321111	000013	TUNER	95600000		0	C62	N	0	9700	0	0	0	0	9700	9550300	Y	05/09/20
15	54321111	000014	DELAY	50000000		0	C62	N	0	11800	0	0	0	0	11800	4988200	Y	05/09/20
16	54321111	000015	INNER BOX	16500000		0	C62	N	0	0	0	0	0	0	0	16500000	Y	05/09/20
17	54321111	000016	BUFFER	18600000		0	C62	N	0	19000	5100	2000	0	0	15900	18584100	Y	05/09/20
18	54321111	000017	PIN	18900000		0	C62	N	0	17000	5100	0	0	0	11900	18888100	Y	05/09/20
19	54321111	000018	SEMI TORSION	18955555		0	KG	N	0	100	0	0	0	0	100	18955455	Y	05/09/20
20	54321111	000019	SEMI EXTENSION	15800000		0	KG	N	0	0	0	0	0	0	0	15800000	Y	05/09/20
21	54321111	000020	SEMI WIRE - FORMING	5622222		0	KG	N	0	9130	0	0	0	0	9130	5613092	Y	05/09/20
22	54321111	000021	SEMI COMPRESSION	28810000		0	KG	N	0	12640	0	0	0	0	12640	28797360	Y	05/09/20
23	54321111	R00001	C62B SUB ASSY	20000000		0	C62	N	0	150	0	0	0	0	150	1999850	Y	05/09/20
24																		
25																		

ส่วนฐานข้อมูล

การเข้าใช้งานระบบฐานข้อมูล Online แบ่งออกเป็น 6 เมนู คือ

1. เอกสารประกอบการพิจารณา
2. บัญชีรายการวัตถุดิบ
3. สูตรผลิตภัณฑ์
4. ตรวจสอบข้อมูลที่ยื่น
5. กำหนดวันนำเข้าครั้งแรก
6. กำหนดวันนำเข้าครั้งแรก (Group MaxImport)

IC ONLINE SYSTEM
INVESTOR CLUB ASSOCIATION

User Name : 070002 Location : Bangkok Company Name : Test Company Limited Logout

หน้าแรก
เช็คข้อความ
ข้อมูลบริษัท
รับข้อมูล MML
ออกจากระบบ

ฐานข้อมูล
เอกสารประกอบการพิจารณา
บัญชีรายการวัตถุดิบ >>
สูตรผลิตภัณฑ์ >>
ตรวจสอบข้อมูลที่ยื่น
กำหนดวันนำเข้าครั้งแรก
กำหนดวันนำเข้าครั้งแรก (Group MaxImport)

ระบบรับ-ส่งข้อมูลผ่านเครือข่ายอินเทอร์เน็ต

!!สำคัญ โปรดอ่าน!!

การขออนุมัติสิ่งปด้อยและค่าประกันวัตถุดิบ

ระบบอิเล็กทรอนิกส์จะอนุมัติการสิ่งปด้อยทุกรายการวัตถุดิบที่ผู้ได้รับการส่งเสริมยื่นขออนุมัติ หากตรวจสอบภายหลังพบว่าเป็นรายการวัตถุดิบที่ไม่อยู่ในข่ายที่ได้รับสิทธิและประโยชน์ สำนักงานจะเพิกถอนสิทธิและประโยชน์สำหรับวัตถุดิบตามสภาพของ ราคาและอัตราภาษีอากรที่เป็นอยู่ ณ วันนำเข้า

New! Download ประกาศสำนักงานคณะกรรมการส่งเสริมการลงทุน ที่ ป.4/2558 [คลิกที่นี่](#)

Download คู่มือการใช้งานระบบ IC Online System [คู่มือ](#)

New!

รหัสโครงการ 12345611 สิ้นสุดสิทธิระยะเวลาเข้าแล้วในวันที่ 27/9/2561

① - ⑥

กดเลือกเมนูตามที่ท่านต้องการ ในงานฐานข้อมูล Online

เมนู เอกสารประกอบการพิจารณา

คือ เมนูสำหรับการยื่นเอกสารก่อนขออนุมัติดำเนินการขอบัญชีรายการวัตถุดิบ ซึ่งประกอบด้วย รายละเอียดแสดงการใช้วัตถุดิบ, ขั้นตอนการผลิตที่ได้รับอนุมัติตามหนังสือแจ้งมติ และข้อมูลการซื้อเครื่องจักร (ใบขน, Invoice, ใบเสร็จ) รวมถึงข้อมูลประมาณการซื้อ-ขายวัตถุดิบ

ขั้นตอนการทำงานฟังก์ชัน • เอกสารประกอบการพิจารณา

1. เลือกรหัสโครงการ
2. เลือกประเภทกิจการ
3. แนบไฟล์รายละเอียดการใช้วัตถุดิบ และกดเพิ่มไฟล์
4. แนบไฟล์ขั้นตอนการผลิตที่ได้รับอนุมัติตามหนังสือแจ้งมติ
5. แนบไฟล์ข้อมูลการซื้อเครื่องจักร (ใบขน, Invoice, ใบเสร็จ)
6. แนบไฟล์ข้อมูลประมาณการซื้อ-ขายวัตถุดิบ และกดเพิ่มไฟล์

Note :

- เครื่องหมายดอกจัน * สีแดง คือ ต้องแนบเอกสารทุกครั้ง
- ไฟล์เอกสาร .pdf / .JPEG
- ขนาดไม่เกิน 2 M

The screenshot displays the 'IC ONLINE SYSTEM' interface for the 'INVESTOR CLUB ASSOCIATION'. The user is logged in as '070002' from 'Bangkok' for 'Test Company Limited'. The main content area is titled 'เอกสารประกอบการพิจารณา' (Documents for Consideration). It features a table with four rows, each representing a different document type. Each row has a 'เลือกไฟล์' (Select File) button and a 'เพิ่มไฟล์' (Add File) button. The document types and their corresponding file formats are: 1. รายละเอียดแสดงการใช้วัตถุดิบ (Raw material usage details) - .pdf or .XLSX; 2. ขั้นตอนการผลิตที่ได้รับอนุมัติตามหนังสือแจ้งมติ (Approved production process) - .pdf or .JPEG; 3. ข้อมูลการซื้อเครื่องจักร (Equipment purchase data) - .pdf or .JPEG; 4. ข้อมูลประมาณการซื้อ-ขายวัตถุดิบ (Raw material purchase/sales forecast) - .pdf or .JPEG. A 'สำคัญ !!!' (Important!!!) warning is displayed at the top, stating that users must submit Microsoft Excel Workbooks (.xlsx or .XLSX) for the production process and equipment purchase data. A sidebar on the left contains navigation links for 'หน้าแรก', 'เช็คข้อความ', 'ข้อมูลบริษัท', 'รับข้อมูล MML', 'ออกจากระบบ', 'ฐานข้อมูล', 'เอกสารประกอบการพิจารณา', 'บัญชีรายการวัตถุดิบ', 'สมุดบัญชี', 'ตรวจสอบข้อมูลบริษัท', 'ดาวน์โหลดแบบฟอร์ม', 'ดาวน์โหลดแบบฟอร์ม (Group MaxImport)', 'ส่งข้อมูล', 'ตรวจสอบข้อมูล', 'ส่งข้อมูลยกเลิก', 'ตรวจสอบข้อมูลยกเลิก', 'ตรวจสอบไฟล์ PDF ที่ส่ง', and 'ตรวจสอบเอกสาร'. A 'Logout' button is located in the top right corner.

ประเภทกิจการ	รายละเอียด	ไฟล์	หมายเหตุ
เลือกไฟล์	รายละเอียดการใช้วัตถุดิบ	เลือกไฟล์	1 เลือก
เลือกไฟล์	ขั้นตอนการผลิตที่ได้รับอนุมัติตามหนังสือแจ้งมติ	เลือกไฟล์	2 เลือก
เลือกไฟล์	ข้อมูลการซื้อเครื่องจักร (ใบขน, Invoice, ใบเสร็จ)	เลือกไฟล์	3 แนบ
เลือกไฟล์	ข้อมูลประมาณการซื้อ-ขายวัตถุดิบ	เลือกไฟล์	4 แนบ

ข้อควรระวัง
1. รายละเอียดแสดงการใช้วัตถุดิบ จะต้องเป็นไฟล์ .pdf ขนาดไฟล์ไม่เกิน 2M
2. ขั้นตอนการผลิตที่ได้รับอนุมัติตามหนังสือแจ้งมติ จะต้องเป็นไฟล์ .pdf ขนาดไฟล์ไม่เกิน 2M
3. ข้อมูลการซื้อเครื่องจักร (ใบขน, Invoice, ใบเสร็จ) จะต้องเป็นไฟล์ .pdf หรือ .JPEG ขนาดไฟล์ไม่เกิน 2M
4. ข้อมูลประมาณการซื้อ-ขายวัตถุดิบ จะต้องเป็นไฟล์ .pdf หรือ .JPEG ขนาดไฟล์ไม่เกิน 2M

ภาพระบบหลังดำเนินการ :

- มีชื่อไฟล์ที่แนบเกิดขึ้น ท่านสามารถเพิ่มไฟล์อื่น ๆ ได้ตลอด ภายใต้รหัสโครงการนั้น ๆ และการลบไฟล์ต้องเป็นไฟล์ที่ยังไม่ถูกใช้งาน หรือยังไม่ถูกผ่านการอนุมัติ จึงจะสามารถลบไฟล์ข้อมูลนั้นออกได้

เอกสารประกอบการพิจารณา		
รหัสโครงการ	xxxxxxx	
ประเภทกิจการ	<input checked="" type="radio"/> Manufacturing <input type="radio"/> IPO/ITC	
รายละเอียดการใช้วัตถุดิบ :	1. Invoice.pdf	ลบ เลือกไฟล์ <input type="button" value="ไม่ได้เลือกไฟล์ใด"/> <input type="button" value="เพิ่มไฟล์"/>
ขั้นตอนการผลิตที่ได้รับอนุมัติตามหนังสือแจ้งมติ :	1. ขั้นตอนการผลิต.pdf	ลบ เลือกไฟล์ <input type="button" value="ไม่ได้เลือกไฟล์ใด"/> <input type="button" value="เพิ่มไฟล์"/>
ข้อมูลการซื้อเครื่องจักร (ใบขน, Invoice, ใบเสร็จ) :	1. Invoice.pdf	ลบ เลือกไฟล์ <input type="button" value="ไม่ได้เลือกไฟล์ใด"/> <input type="button" value="เพิ่มไฟล์"/>
ข้อมูลประมาณการซื้อ-ขายวัตถุดิบ :	1. IPO.pdf	ลบ เลือกไฟล์ <input type="button" value="ไม่ได้เลือกไฟล์ใด"/> <input type="button" value="เพิ่มไฟล์"/>

ข้อควรรู้

- รายละเอียดแสดงการใช้วัตถุดิบ จะต้องเป็นไฟล์ .pdf ขนาดไฟล์ไม่เกิน 2M
- ขั้นตอนการผลิตที่ได้รับอนุมัติตามหนังสือแจ้งมติ จะต้องเป็นไฟล์ .pdf ขนาดไฟล์ไม่เกิน 2M
- ข้อมูลการซื้อเครื่องจักร (ใบขน, Invoice, ใบเสร็จ) จะต้องเป็นไฟล์ .pdf หรือ .JPEG ขนาดไฟล์ไม่เกิน 2M
- ข้อมูลประมาณการซื้อ-ขายวัตถุดิบ จะต้องเป็นไฟล์ .pdf หรือ .JPEG ขนาดไฟล์ไม่เกิน 2M

เมนู บัญชีรายการวัตถุดิบ

ประกอบด้วย 3 เมนูย่อย คือ การยื่นขออนุมัติบัญชีรายการและปริมาณสต็อกสูงสุด, การยื่นขออนุมัติแก้ไขบัญชีรายการและปริมาณสต็อกสูงสุด และการยื่นขอแก้ไขชื่อรายการวัตถุดิบ

ขั้นตอนการทำงานฟังก์ชัน บัญชีรายการวัตถุดิบ

- เลือกรหัสโครงการ
- แนบสูตรอ้างอิงผลิตภัณฑ์ (ปกติ)*
- แนบสูตรอ้างอิงผลิตภัณฑ์ (Return)
- แนบชื่อรายการวัตถุดิบ*
- แนบภาพตัวอย่างวัตถุดิบ *6. กดยื่นไฟล์

- ยื่นขออนุมัติบัญชีรายการและปริมาณสต็อกสูงสุด

Note :

- เครื่องหมายดอกจัน * สีแดง คือ ต้องแนบเอกสารทุกครั้ง
- ไฟล์เอกสาร .xlsx
- ขนาดไม่เกิน 2 M

IC ONLINE SYSTEM
INVESTOR CLUB ASSOCIATION

User Name : 070002 Location : Bangkok Company Name : Test Company Limited Logout

หน้าแรก
เช็คข้อความ
ข้อมูลบริษัท
รับข้อมูล MML
ออกจากระบบ

ฐานข้อมูล
เอกสารประกอบการพิจารณา
บัญชีรายการวัตถุดิบ >>
สูตรผลิตภัณฑ์ >>
ตรวจสอบข้อมูลที่ยื่น
กำหนดวันนำเข้าครั้งแรก
กำหนดวันนำเข้าครั้งแรก (Group MaxImport)
ส่งปลายวัตถุดิบ
ส่งข้อมูล
ตรวจสอบข้อมูล
ส่งข้อมูลยกเลิก
ตรวจสอบข้อมูลยกเลิก

สำคัญ !!!
โปรดตรวจสอบข้อมูลการนำส่ง ให้เป็นนามสกุล Microsoft Excel Workbook (.xlsx หรือ .XLSX) เท่านั้น

ยื่นขออนุมัติบัญชีรายการและปริมาณสต็อกสูงสุด

ยื่นขออนุมัติบัญชีรายการและปริมาณสต็อกสูงสุด
ยื่นขอแก้ไขบัญชีรายการและปริมาณสต็อกสูงสุด รหัสโครงการ:

ยื่นขอแก้ไขชื่อรองวัตถุดิบ สูตรอ้างอิงผลิตภัณฑ์(ปกติ) *
สูตรอ้างอิงผลิตภัณฑ์(Return)
ชื่อรองวัตถุดิบ *
ภาพถ่ายอย่างวัตถุดิบ *

ข้อควรรู้
1. สูตรอ้างอิงผลิตภัณฑ์(ปกติ) จะต้องเป็นไฟล์ .xlsx ขนาดไฟล์ไม่เกิน 2M
2. สูตรอ้างอิงผลิตภัณฑ์(Return) จะต้องเป็นไฟล์ .xlsx ขนาดไฟล์ไม่เกิน 2M
3. ชื่อรองวัตถุดิบ จะต้องเป็นไฟล์ .xlsx ขนาดไฟล์ไม่เกิน 2M
4. ภาพถ่ายอย่างวัตถุดิบ จะต้องเป็นไฟล์ .pdf หรือ .JPEG ขนาดไฟล์ไม่เกิน 2M

▶ เมื่อเลือกรหัสโครงการ จะปรากฏตารางเอกสารประกอบการพิจารณา ให้ท่านแนบข้อมูลต่าง ๆ

ให้ครบ และติ๊กเครื่องหมายถูกที่หน้าเอกสารประกอบการพิจารณา เพื่อเป็นข้อมูลอ้างอิงเพิ่มเติมให้กับเจ้าหน้าที่

▶ **ภาพระบบหลังดำเนินการ :**

1. มีเครื่องหมายถูกหลังแนบไฟล์ข้อมูล
2. ติ๊กเลือกเอกสารประกอบการพิจารณา
3. กดยื่นไฟล์
4. Popup แจ้งข้อตกลงในการส่งข้อมูล
5. ติ๊กยอมรับ และกดตกลง
6. Popup แจ้งเตือน ยื่นไฟล์สำเร็จ กดตกลง

ข้อตกลงในการส่งข้อมูล 4

ข้าพเจ้าขอรับรองว่าข้อมูลหรือเอกสารใดที่ได้ยื่นผ่านระบบเป็นข้อมูลที่เป็นจริงและให้ถือว่าดำเนินการโดยผู้ ยื่นคำขอ

หากข้อมูลหรือเอกสารดังกล่าวไม่มีขึ้นจริงหรือเป็นเท็จปลอมแปลง ย่อมถือเป็นความผิดในทางแพ่งและ อาญา ผู้ยื่นคำขอจะโต้แย้งหรือปฏิเสธความรับผิดชอบไม่ได้

ยอมรับ

5

ยื่นขออนุมัติบัญชีรายการและปริมาณสต็อกสูงสุด

รหัสโครงการ:

สูตรอ้างอิงผลิตภัณฑ์(ปกติ) * สูตรอ้างอิงบัญชี...r XXXXXX 1

สูตรอ้างอิงผลิตภัณฑ์(Return) สูตรอ้างอิงบัญชี...m_Pla 11.xlsx ✓

ชื่อรองวัตถุดิบ * ชื่อรองวัตถุดิบ_Pla 11.xlsx ✓

ภาพถ่ายอย่างวัตถุดิบ * คอนเทนเนอร์.pdf ✓

เอกสารประกอบการพิจารณา

<input checked="" type="checkbox"/> เลือกทั้งหมด	ประเภทเอกสาร	ลำดับ	ชื่อเอกสาร
<input checked="" type="checkbox"/>	ขั้นตอนการผลิต	1	ขั้นตอนการผลิต.pdf
<input checked="" type="checkbox"/>	ข้อมูลการซื้อเครื่องจักร	2	Invoice.pdf
<input checked="" type="checkbox"/>	รายละเอียดการใช้วัตถุดิบ	3	Invoice.pdf
<input checked="" type="checkbox"/>	ประมาณการซื้อ-ขายวัตถุดิบ	4	IPO.pdf

 2

ข้อควรรู้
1. สูตรอ้างอิงผลิตภัณฑ์(ปกติ) จะต้องเป็นไฟล์ .xlsx ขนาดไฟล์ไม่เกิน 2M
2. สูตรอ้างอิงผลิตภัณฑ์(Return) จะต้องเป็นไฟล์ .xlsx ขนาดไฟล์ไม่เกิน 2M
3. ชื่อรองวัตถุดิบ จะต้องเป็นไฟล์ .xlsx ขนาดไฟล์ไม่เกิน 2M
4. ภาพถ่ายอย่างวัตถุดิบ จะต้องเป็นไฟล์ .pdf หรือ .JPEG ขนาดไฟล์ไม่เกิน 2M 3

ยื่นไฟล์สำเร็จ สามารถตรวจสอบสถานะได้ที่หน้า ตรวจสอบข้อมูลที่ยื่น

 6

1. เลือกรหัสโครงการ
2. แนบสูตรอ้างอิงผลิตภัณฑ์ (ปกติ)*
3. แนบสูตรอ้างอิงผลิตภัณฑ์ (Return)
4. แนบชื่อรองวัตถุดิบ*
5. แนบภาพตัวอย่างวัตถุดิบ*
6. กดยื่นไฟล์

Note :

- เครื่องหมายดอกจัน * สีแดง คือ ต้องแนบเอกสารทุกครั้ง
- ไฟล์เอกสาร .xlsx
- ขนาดไม่เกิน 2 M

Note : สามารถตรวจสอบข้อมูลที่ยื่นได้ที่เมนู (ตรวจสอบข้อมูล) วิธีการใช้งานฟังก์ชันที่ 4

เลือกรหัสโครงการ

เลือกข้อมูลงานที่ยื่น หรือเลือกทั้งหมด

กด Submit

**ขั้นตอนการทำงานฟังก์ชัน
บัญชีรายการวัตถุดิบ**

- ยื่นขอแก้ไขบัญชีรายการ และปริมาณสต็อกสูงสุด

1. เลือกรหัสโครงการ
2. แนบสูตรอ้างอิงผลิตภัณฑ์ (ปกติ)*
3. แนบสูตรอ้างอิงผลิตภัณฑ์ (Return)
4. แนบชื่อรองวัตถุดิบ*
5. แนบภาพตัวอย่างวัตถุดิบ*
6. กดยื่นไฟล์

Note :

- เครื่องหมายดอกจัน * สีแดง คือ ต้องแนบเอกสารทุกครั้ง
- ไฟล์เอกสาร .xlsx
- ขนาดไม่เกิน 2 M

สำคัญ !!!
โปรดตรวจสอบข้อมูลการนำส่ง ให้เป็นนามสกุล Microsoft Excel Workbook (.xlsx หรือ .XLSX) เท่านั้น

ยื่นขอแก้ไขบัญชีรายการและปริมาณสต็อกสูงสุด

ยื่นขอแก้ไขบัญชีรายการและปริมาณสต็อกสูงสุด

ยื่นขอแก้ไขชื่อรองวัตถุดิบ

รหัสโครงการ	กรุณาระบุ	1 เลือก
สูตรอ้างอิงผลิตภัณฑ์(ปกติ) *	เลือกไฟล์	2 แนบ
สูตรอ้างอิงผลิตภัณฑ์(Return)	เลือกไฟล์	3 แนบ
ชื่อรองวัตถุดิบ *	เลือกไฟล์	4 แนบ
ภาพตัวอย่างวัตถุดิบ *	เลือกไฟล์	5 แนบ
ยื่นไฟล์		6 กด

ข้อควรระวัง

1. สูตรอ้างอิงผลิตภัณฑ์(ปกติ) จะต้องเป็นไฟล์ .xlsx ขนาดไฟล์ไม่เกิน 2M
2. สูตรอ้างอิงผลิตภัณฑ์(Return) จะต้องเป็นไฟล์ .xlsx ขนาดไฟล์ไม่เกิน 2M
3. ชื่อรองวัตถุดิบ จะต้องเป็นไฟล์ .xlsx ขนาดไฟล์ไม่เกิน 2M
4. ภาพตัวอย่างวัตถุดิบ จะต้องเป็นไฟล์ .pdf หรือ .JPEG ขนาดไฟล์ไม่เกิน 2M

▶ เมื่อเลือกรหัสโครงการ จะปรากฏตารางเอกสารประกอบการพิจารณา ให้ท่านแนบข้อมูลต่าง ๆ ให้ครบ และติ๊กเครื่องหมายถูกที่หน้าเอกสารประกอบการพิจารณา เพื่อเป็นข้อมูลอ้างอิงเพิ่มเติมให้กับเจ้าหน้าที่

▶ **ภาพระบบหลังดำเนินการ :**

1. มีเครื่องหมายถูกหลังแนบไฟล์ข้อมูล
2. ติ๊กเลือกเอกสารประกอบการพิจารณา
3. กดยื่นไฟล์
4. Popup แจ้งข้อตกลงในการส่งข้อมูล
5. ติ๊กยอมรับ และกดตกลง
6. Popup แจ้งเตือน ยื่นไฟล์สำเร็จ กดตกลง

ยื่นขอแก้ไขบัญชีรายการและปริมาณสต็อกสูงสุด

รหัสโครงการ: 77777711 1

สูตรอ้างอิงผลิตภัณฑ์(ปกติ) * แก้ไขชื่อเรื่องวัด...n_Pla 11.xlsx ✓

สูตรอ้างอิงผลิตภัณฑ์(Return) สูตรอ้างอิงบัญชี...rn_Pla 11.xlsx ✓

ชื่อเรื่องวัดคุณภาพ * ชื่อเรื่องวัดคุณภาพ_Pla 11.xlsx ✓

ภาพถ่ายตัวอย่างวัดคุณภาพ * คอนเทนเนอร์.pdf ✓

เอกสารประกอบการพิจารณา

<input checked="" type="checkbox"/> เลือกทั้งหมด	ประเภทเอกสาร	ลำดับ	ชื่อเอกสาร
<input checked="" type="checkbox"/>	ขั้นตอนการผลิต	1	ขั้นตอนการผลิต.pdf
<input checked="" type="checkbox"/>	ข้อมูลการซื้อเครื่องจักร	2	Invoice.pdf
<input checked="" type="checkbox"/>	รายละเอียดการใช้วัดคุณภาพ	3	Invoice.pdf
<input checked="" type="checkbox"/>	ปริมาณการซื้อ-ขายวัดคุณภาพ	4	IPO.pdf

3

ข้อควรรู้

1. สูตรอ้างอิงผลิตภัณฑ์(ปกติ) จะต้องเป็นไฟล์ .xlsx ขนาดไฟล์ไม่เกิน 2M
2. สูตรอ้างอิงผลิตภัณฑ์(Return) จะต้องเป็นไฟล์ .xlsx ขนาดไฟล์ไม่เกิน 2M
3. ชื่อเรื่องวัดคุณภาพ จะต้องเป็นไฟล์ .xlsx ขนาดไฟล์ไม่เกิน 2M
4. ภาพถ่ายตัวอย่างวัดคุณภาพ จะต้องเป็นไฟล์ .pdf หรือ .JPEG ขนาดไฟล์ไม่เกิน 2M

ข้อตกลงในการส่งข้อมูล 4

ข้าพเจ้าขอรับรองว่าข้อมูลหรือเอกสารใดที่ได้ยื่นผ่านระบบเป็นข้อมูลที่เป็นจริงและให้ถือว่าดำเนินการโดยผู้ยื่นคำขอ

หากข้อมูลหรือเอกสารดังกล่าวไม่มีขึ้นจริงหรือเป็นเท็จปลอมแปลง ย่อมถือเป็นความผิดในทางแพ่งและ อาญา ผู้ยื่นคำขอจะโต้แย้งหรือปฏิเสธความรับผิดชอบไม่ได้

ยอมรับ 5

ยื่นไฟล์สำเร็จ สามารถตรวจสอบสถานะได้ที่หน้า ตรวจสอบข้อมูลที่ยื่น 6

Note : สามารถตรวจสอบข้อมูลที่ยื่นได้ที่เมนู (ตรวจสอบข้อมูล) วิธีการใช้งานฟังก์ชันที่ 4

- ▶ เลือกรหัสโครงการ
- ▶ เลือกข้อมูลงานที่ยื่น หรือเลือกทั้งหมด
- ▶ กด Submit

ขั้นตอนการทำงานฟังก์ชัน บัญชีรายการวัตถุดิบ

• ยื่นขอแก้ไขชื่อรองวัตถุดิบ

1. เลือกรหัสโครงการ
2. แนบชื่อรองวัตถุดิบ*
3. กดยื่นไฟล์

Note :

- เครื่องหมายดอกจัน * สีแดง คือ ต้องแนบเอกสารทุกครั้ง
- ไฟล์เอกสาร .xlsx
- ขนาดไม่เกิน 2 M

IC ONLINE SYSTEM

INVESTOR CLUB ASSOCIATION

User Name : 070002 Location : Bangkok Company Name : Test Company Limited Logout

หน้าแรก
เช็คข้อความ
ข้อมูลบริษัท
รับข้อมูล MML
ออกจากระบบ

ฐานข้อมูล
เอกสารประกอบการพิจารณา
บัญชีรายการวัตถุดิบ >>
สูตรผลิตภัณฑ์ >>
ตรวจสอบข้อมูลที่ยื่น
กำหนดวันนำเข้าครั้งแรก
กำหนดวันนำเข้าครั้งแรก (Group MaxImport)
ส่งป้อนวัตถุดิบ

สำคัญ !!!

โปรดตรวจสอบข้อมูลการนำส่ง
ให้เป็นนามสกุล Microsoft Excel Workbook
(.xlsx หรือ .XLSX) เท่านั้น

ยื่นขอแก้ไขชื่อรองวัตถุดิบ

ยื่นขออนุมัติบัญชีรายการและปริมาณเสต็อกสูงสุด

ยื่นขอแก้ไขบัญชีรายการและปริมาณเสต็อกสูงสุด

ยื่นขอแก้ไขชื่อรองวัตถุดิบ

รหัสโครงการ **1 เลือก**

ชื่อรองวัตถุดิบ * **2 แนบ**

 3 กด

ข้อควรรู้
ชื่อรองวัตถุดิบ จะต้องเป็นไฟล์ .xlsx ขนาดไฟล์ไม่เกิน 2M

▶ เมื่อเลือกรหัสโครงการ จะปรากฏตารางเอกสารประกอบการพิจารณา ให้ท่านแนบข้อมูลต่าง ๆ ให้ครบ และติ๊กเครื่องหมายถูกที่หน้าเอกสารประกอบการพิจารณา เพื่อเป็นข้อมูลอ้างอิงเพิ่มเติมให้กับเจ้าหน้าที่

▶ **ภาพระบบหลังดำเนินการ :**

1. มีเครื่องหมายถูกหลังแนบไฟล์ข้อมูล
2. ติ๊กเลือกเอกสารประกอบการพิจารณา
3. กดยื่นไฟล์
4. Popup แจ้งข้อตกลงในการส่งข้อมูล
5. ติ๊กยอมรับ และกดตกลง
6. Popup แจ้งเตือน ยื่นไฟล์สำเร็จ กดตกลง

ยื่นขอแก้ไขข้อร้องวัตถุบ

รหัสโครงการ: 77777711

ชื่อเรื่องวัตถุบ * แก้ไขข้อร้องวัตถุบ...n_Pla 11.xlsx ✓

<input checked="" type="checkbox"/> เลือกทั้งหมด	ประเภทเอกสาร	ลำดับ	ชื่อเอกสาร
<input checked="" type="checkbox"/>	ขั้นตอนการผลิต	1	ขั้นตอนการผลิต.pdf
<input checked="" type="checkbox"/>	ข้อมูลการซื้อเครื่องจักร	2	Invoice.pdf
<input checked="" type="checkbox"/>	รายละเอียดการใช้วัตถุบ	3	Invoice.pdf
<input checked="" type="checkbox"/>	ประมาณการซื้อ-ขายวัตถุบ	4	IPO.pdf

ข้อควรรู้
ชื่อเรื่องวัตถุบ จะต้องเป็นไฟล์ .xlsx ขนาดไฟล์ไม่เกิน 2M

ข้อตกลงในการส่งข้อมูล

ข้าพเจ้าขอรับรองว่าข้อมูลหรือเอกสารใดที่ได้ยื่นผ่านระบบเป็นข้อมูลที่เป็นจริงและให้ถือว่าดำเนินการโดยผู้ ยื่นคำขอ

หากข้อมูลหรือเอกสารดังกล่าวไม่มีขึ้นจริงหรือเป็นเท็จปลอมแปลง ย่อมถือเป็นความผิดในทางแพ่งและ อาญา ผู้ยื่นคำขอจะโต้แย้งหรือปฏิเสธความรับผิดชอบไม่ได้

ยอมรับ

ยื่นไฟล์สำเร็จ สามารถตรวจสอบสถานะได้ที่หน้า ตรวจสอบข้อมูลที่ยื่น

Note : สามารถตรวจสอบข้อมูลที่ยื่นได้ที่เมนู (ตรวจสอบข้อมูล) วิธีการใช้งานฟังก์ชันที่ 4

▶ เลือกรหัส โครงการ

▶ เลือกข้อมูลงานที่ยื่น หรือเลือกทั้งหมด

▶ กด Submit

ฟังก์ชันที่ 3 สูตรผลิตภัณฑ์

ประกอบด้วย 5 เมนูย่อย คือ การยื่นขออนุมัติสูตรผลิตภัณฑ์, การยื่นขออนุมัติแก้ไขสูตรผลิตภัณฑ์, การยื่นขอยกเลิกสูตรผลิตภัณฑ์, การยื่นขอคัดลอกสูตรผลิตภัณฑ์ และการยื่นโอนสูตรผลิตภัณฑ์

ขั้นตอนการทำงานฟังก์ชัน
สูตรผลิตภัณฑ์

• ยื่นขออนุมัติสูตรผลิตภัณฑ์

1. เลือกรหัสโครงการ
2. แนบสูตรผลิตภัณฑ์ *
3. แนบรายละเอียดแสดงการใช้วัตถุดิบ (BOM) *
4. แนบรูปผลิตภัณฑ์/กระบวนการผลิต *
5. กดยื่นไฟล์

Note :

- เครื่องหมายดอกจัน * สีแดง คือ ต้องแนบเอกสารทุกครั้ง
- ไฟล์เอกสาร .xlsx / .pdf
- ขนาดไม่เกิน 2 M

IC ONLINE SYSTEM

INVESTOR CLUB ASSOCIATION

User Name : 070002
Location : Bangkok
Company Name : Test Company Limited
Logout

หน้าแรก

เช็คข้อความ

ข้อมูลบริษัท

รับข้อมูล MML

ออกจากระบบ

สำคัญ !!!

โปรดตรวจสอบข้อมูลการนำส่ง
ให้เป็นนามสกุล Microsoft Excel Workbook
(.xlsx หรือ .XLSX) เท่านั้น

ยื่นขออนุมัติสูตรผลิตภัณฑ์

รหัสโครงการ

ผลิตภัณฑ์ *

ดิบ (BOM) *

รูปผลิตภัณฑ์/กระบวนการผลิต *

กรณารับ

เลือกไฟล์ ไม่ได้เลือกไฟล์ใด

เลือกไฟล์ ไม่ได้เลือกไฟล์ใด

เลือกไฟล์ ไม่ได้เลือกไฟล์ใด

เอกสารประกอบการพิจารณา

ข้อควรรู้

1. สูตรผลิตภัณฑ์ จะต้องเป็นไฟล์ .xlsx ขนาดไฟล์ไม่เกิน 2M
2. รายละเอียดแสดงการใช้วัตถุดิบ (BOM) จะต้องเป็นไฟล์ .pdf ขนาดไฟล์ไม่เกิน 2M
2. รูปผลิตภัณฑ์/กระบวนการผลิต จะต้องเป็นไฟล์ .pdf ขนาดไฟล์ไม่เกิน 2M

▶ เมื่อเลือกรหัสโครงการ จะปรากฏตารางเอกสารประกอบการพิจารณา ให้ท่านแนบข้อมูลต่าง ๆ ให้ครบ เมนูการยื่นสูตรไม่บังคับในการเลือกเอกสารประกอบการพิจารณา ดังนั้น บริษัทจะตีเครื่องหมายถูก หรือไม่มีเครื่องหมายถูก ที่ตารางเอกสารประกอบการพิจารณาก็ได้

▶ **ภาพระบบหลังดำเนินการ :**

1. มีเครื่องหมายถูกหลังแนบไฟล์ข้อมูล
2. กดยื่นไฟล์
3. Popup แจ้งข้อตกลงในการส่งข้อมูล
4. ตีที่ยอมรับ และกดตกลง
5. Popup แจ้งเตือน ยื่นไฟล์สำเร็จ กดตกลง

ข้อตกลงในการส่งข้อมูล

ข้าพเจ้าขอรับรองว่าข้อมูลหรือเอกสารใดที่ได้ยื่นผ่านระบบเป็นข้อมูลที่เป็นจริงและให้ถือว่าดำเนินการโดยผู้ยื่นคำขอ

หากข้อมูลหรือเอกสารดังกล่าวไม่มีขึ้นจริงหรือเป็นเท็จปลอมแปลง ย่อมถือเป็นความผิดในทางแพ่งและ อาญา ผู้ยื่นคำขอจะโต้แย้งหรือปฏิเสธความรับผิดชอบไม่ได้

ยอมรับ

ตกลง ยกเลิก

ยื่นขออนุมัติสูตรผลิตภัณฑ์

รหัสโครงการ ❶

สูตรผลิตภัณฑ์ * สูตรการผลิต_Pla 11.xlsx ✓

รายละเอียดแสดงการใช้วัตถุดิบ (BOM) * Invoice.pdf ✓

รูปผลิตภัณฑ์/กระบวนการผลิต * คอนเทนเนอร์.pdf ✓

เอกสารประกอบการพิจารณา

เลือกทั้งหมด	ประเภทเอกสาร	ลำดับ	ชื่อเอกสาร
<input type="checkbox"/>	ขั้นตอนการผลิต	1	ขั้นตอนการผลิต.pdf
<input type="checkbox"/>	ข้อมูลการซื้อเครื่องจักร	2	Invoice.pdf
<input type="checkbox"/>	รายละเอียดการใช้วัตถุดิบ	3	Invoice.pdf
<input type="checkbox"/>	ประมาณการซื้อ-ขายวัตถุดิบ	4	IPO.pdf

❷

ข้อควรรู้

1. สูตรผลิตภัณฑ์ จะต้องเป็นไฟล์ .xlsx ขนาดไฟล์ไม่เกิน 2M

2. รายละเอียดแสดงการใช้วัตถุดิบ (BOM) จะต้องเป็นไฟล์ .pdf ขนาดไฟล์ไม่เกิน 2M

3. รูปผลิตภัณฑ์/กระบวนการผลิต จะต้องเป็นไฟล์ .pdf ขนาดไฟล์ไม่เกิน 2M

ยื่นไฟล์สำเร็จ สามารถตรวจสอบสถานะได้ที่หน้า ตรวจสอบข้อมูลที่ยื่น

❸ ตกลง

Note : สามารถตรวจสอบข้อมูลที่ยื่นได้ที่เมนู (ตรวจสอบข้อมูล) วิธีการใช้งานฟังก์ชันที่ 4

▶ เลือกรหัสโครงการ

▶ เลือกข้อมูลงานที่ยื่น หรือเลือกทั้งหมด

▶ กด Submit

ขั้นตอนการทำงานฟังก์ชัน
สูตรผลิตภัณฑ์

• ยื่นขอแก้ไขสูตรผลิตภัณฑ์

1. เลือกรหัสโครงการ
2. แนบสูตรผลิตภัณฑ์ *
3. แนบรายละเอียดแสดงการใช้วัตถุดิบ (BOM) *
4. แนบรูปผลิตภัณฑ์/กระบวนการผลิต *
5. กดยื่นไฟล์

Note :

- เครื่องหมายดอกจัน * สีแดง คือ ต้องแนบเอกสารทุกครั้ง
- ไฟล์เอกสาร .xlsx / .pdf

IC ONLINE SYSTEM

INVESTOR CLUB ASSOCIATION

User Name : 070002
Location : Bangkok
Company Name : Test Company Limited
Logout

หน้าแรก

เช็คข้อความ

ข้อมูลบริษัท

รับข้อมูล MML

ออกจากระบบ

ฐานข้อมูล

เอกสารประกอบการพิจารณา

บัญชีรายการวัตถุดิบ >>

สูตรผลิตภัณฑ์ >>

ตรวจสอบข้อมูลที่ยื่น

กำหนดวันนำเข้าครั้งแรก

กำหนดวันนำเข้าครั้งแรก (Group MaxImport)

ส่งปล่อยวัตถุดิบ

ส่งข้อมูล

ตรวจสอบข้อมูล

ส่งข้อมูลยกเลิก

ตรวจสอบ

สำคัญ !!!

โปรดตรวจสอบข้อมูลการนำส่ง
ให้เป็นนามสกุล Microsoft Excel Workbook
(.xlsx หรือ .XLSX) เท่านั้น

ยื่นขอแก้ไขสูตรผลิตภัณฑ์

ยื่นขออนุมัติสูตรผลิตภัณฑ์	รหัสโครงการ	กรณารับ
ยื่นขอแก้ไขสูตรผลิตภัณฑ์	ผลิตภัณฑ์ *	เลือกไฟล์ <input type="button" value="ไม่ได้เลือกไฟล์ใด"/>
ยื่นขอยกเลิกสูตรผลิตภัณฑ์	ดิบ (BOM) *	เลือกไฟล์ <input type="button" value="ไม่ได้เลือกไฟล์ใด"/>
ยื่นขอคัดลอกสูตรผลิตภัณฑ์	รูปผลิตภัณฑ์/กระบวนการผลิต *	เลือกไฟล์ <input type="button" value="ไม่ได้เลือกไฟล์ใด"/>
ยื่นขอโอนสูตรผลิตภัณฑ์		

เอกสารประกอบการพิจารณา

ข้อควรรู้
 1. สูตรผลิตภัณฑ์ จะต้องเป็นไฟล์ .xlsx ขนาดไฟล์ไม่เกิน 2M
 2. รายละเอียดแสดงการใช้วัตถุดิบ (BOM) จะต้องเป็นไฟล์ .pdf ขนาดไฟล์ไม่เกิน 2M
 3. รูปผลิตภัณฑ์/กระบวนการผลิต จะต้องเป็นไฟล์ .pdf ขนาดไฟล์ไม่เกิน 2M

▶ เมื่อเลือกรหัสโครงการ จะปรากฏตารางเอกสารประกอบการพิจารณา ให้ท่านแนบข้อมูลต่าง ๆ ให้ครบ เมื่การยื่นสูตรไม่บังคับในการเลือกเอกสารประกอบการพิจารณา ดังนั้น บริษัทจะตีเครื่องหมายถูก หรือไม่ตีเครื่องหมายถูก ที่ตารางเอกสารประกอบการพิจารณาก็ได้

16

ภาพระบบหลังดำเนินการ :

1. มีเครื่องหมายถูกหลังแนบไฟล์ข้อมูล
2. กดยื่นไฟล์
3. Popup แจ้งข้อตกลงในการส่งข้อมูล
4. ตี๋กยอมรับ และกดตกลง
5. Popup แจ้งเตือน ยื่นไฟล์สำเร็จ กดตกลง

ข้อตกลงในการส่งข้อมูล ③

ข้าพเจ้าขอรับรองว่าข้อมูลหรือเอกสารใดที่ได้ยื่นผ่านระบบเป็นข้อมูลที่เป็นจริงและให้ถือว่าดำเนินการโดยผู้ยื่นคำขอ

หากข้อมูลหรือเอกสารดังกล่าวไม่มีขึ้นจริงหรือเป็นเท็จปลอมแปลง ย่อมถือเป็นความผิดในทางแพ่งและ อาญา ผู้ยื่นคำขอจะโต้แย้งหรือปฏิเสธความรับผิดชอบไม่ได้

ยอมรับ

④

ตกลง ยกเลิก

ยื่นขอแก้ไขสูตรผลิตภัณฑ์

รหัสโครงการ 77777711 ①

สูตรผลิตภัณฑ์ * เลือกไฟล์ แก้ไขสูตรการผลิต_Pla 11.xlsx ✓

รายละเอียดแสดงการใช้วัตถุดิบ (BOM) * เลือกไฟล์ Invoice.pdf ✓

รูปผลิตภัณฑ์/กระบวนการผลิต * เลือกไฟล์ ขั้นตอนการผลิตผู้.pdf ✓

เอกสารประกอบการพิจารณา

เลือกทั้งหมด	ประเภทเอกสาร	ลำดับ	ชื่อเอกสาร
<input type="checkbox"/>	ขั้นตอนการผลิต	1	ขั้นตอนการผลิตผู้.pdf
<input type="checkbox"/>	ข้อมูลการซื้อเครื่องจักร	2	Invoice.pdf
<input type="checkbox"/>	รายละเอียดการใช้วัตถุดิบ	3	Invoice.pdf
<input type="checkbox"/>	ประมาณการซื้อ-ขายวัตถุดิบ	4	IPO.pdf

②

ยื่นไฟล์

ข้อควรรู้

1. สูตรผลิตภัณฑ์ จะต้องเป็นไฟล์ .xlsx ขนาดไฟล์ไม่เกิน 2M
2. รายละเอียดแสดงการใช้วัตถุดิบ (BOM) จะต้องเป็นไฟล์ .pdf ขนาดไฟล์ไม่เกิน 2M
3. รูปผลิตภัณฑ์/กระบวนการผลิต จะต้องเป็นไฟล์ .pdf ขนาดไฟล์ไม่เกิน 2M

ยื่นไฟล์สำเร็จ สามารถตรวจสอบสถานะได้ทีหน้า ตรวจสอบข้อมูลที่ยื่น

⑤

ตกลง

Note : สามารถตรวจสอบข้อมูลที่ยื่นได้ที่เมนู (ตรวจสอบข้อมูล) วิธีการใช้งานฟังก์ชันที่ 4

- เลือกรหัสโครงการ
- เลือกข้อมูลงานที่ยื่น หรือเลือกทั้งหมด
- กด Submit

ขั้นตอนการทำงานฟังก์ชัน
สูตรผลิตภัณฑ์

• ยื่นขอยกเลิกสูตรผลิตภัณฑ์

1. เลือกรหัสโครงการ
2. เลือกค้นหาตามรหัสผลิตภัณฑ์/ชื่อผลิตภัณฑ์
หรือ หน่วยผลิตภัณฑ์
3. เลือกสูตรที่ต้องการยกเลิก
4. กดส่งข้อมูลยกเลิกสูตรผลิตภัณฑ์

Note :

- สูตรที่แสดงเป็นสูตรที่ **Active** อยู่
- สามารถเลือกยกเลิกได้หลายรายการ

IC ONLINE SYSTEM

INVESTOR CLUB ASSOCIATION

User Name : 070002
Location : Bangkok
Company Name : Test Company Limited
Logout

หน้าแรก

เช็คข้อความ

ข้อมูลบริษัท

รับข้อมูล MML

ออกจากระบบ

ฐานข้อมูล

เอกสารประกอบการพิจารณา

บัญชีรายการวัตถุดิบ >>

สูตรผลิตภัณฑ์ >>

ตรวจสอบข้อมูลที่ยื่น

กำหนดวันนำเข้าครั้งแรก

กำหนดวันนำเข้าครั้งแรก (Group MaxImport)

สำคัญ !!!

โปรดตรวจสอบข้อมูลการนำเสนอ
ให้เป็นนามสกุล Microsoft Excel Workbook
(.xlsx หรือ .XLSX) เท่านั้น

ยื่นขอยกเลิกสูตรผลิตภัณฑ์

ยื่นขออนุมัติสูตรผลิตภัณฑ์

ยื่นขอแก้ไขสูตรผลิตภัณฑ์

ยื่นขอยกเลิกสูตรผลิตภัณฑ์

ยื่นขอตัดออกสูตรผลิตภัณฑ์

ยื่นขอโอนสูตรผลิตภัณฑ์

ยื่นขอยกเลิกสูตรผลิตภัณฑ์

รหัสโครงการ

ค้นหาตาม : 1 เลือก

จำนวนรายการที่แสดง :

เลือกทั้งหมด	ลำดับ	รหัสผลิตภัณฑ์	ชื่อผลิตภัณฑ์	หน่วยผลิตภัณฑ์	จำนวนวัตถุดิบ
<input checked="" type="checkbox"/>	1	PEN-BLACK	PEN	C62	10
<input type="checkbox"/>	2	PEN-BLUE	PEN	C62	10
<input checked="" type="checkbox"/>	3	PEN-ORANGE	PEN	C62	10
<input type="checkbox"/>	4	PEN-PURPLE	PEN	C62	10
<input type="checkbox"/>	5	PEN-RED	PEN	C62	10
<input type="checkbox"/>	6	PEN-WHITE	PEN	C62	10

หน้า 1 ทั้งหมด 6 รายการ

4 กด

ข้อควรรู้

1. สูตรที่แสดงเป็นสูตรที่ Active อยู่
2. สามารถเลือกรายการ ยกเลิก ได้หลายรายการ

ภาพระบบหลังดำเนินการ :

1. เลือกรายการที่ต้องการยกเลิก
2. กดส่งข้อมูลยกเลิกสูตรผลิตภัณฑ์
3. Popup แจ้งยืนยันการส่งข้อมูล
4. ตีดยืนยัน และกดตกลง
5. Popup แจ้งเตือน บันทึกสำเร็จ กดตกลง

ยืนยันขอยกเลิกสูตรผลิตภัณฑ์

รหัสโครงการ :

แผนงาน :

จำนวนรายการที่แสดง :

<input type="checkbox"/>	เลือกทั้งหมด	ลำดับ	รหัสผลิตภัณฑ์	ชื่อผลิตภัณฑ์	หน่วยผลิตภัณฑ์	จำนวนวัตถุดิบ
<input type="checkbox"/>		1	HONDA	wave-i	YRD	2
<input type="checkbox"/>		2	TV	TV01	YRD	2
<input checked="" type="checkbox"/>		3	TV	TV02	YRD	2
<input type="checkbox"/>		4	TV	TV03	YRD	2
<input type="checkbox"/>		5	TV	TV04	YRD	1
<input checked="" type="checkbox"/>		6	TV	TV05	YRD	2
<input type="checkbox"/>		7	TV	TV06	YRD	1

หน้า 1 ทั้งหมด / รายการ

ข้อควรระวัง
1. สูตรที่แสดงเป็นสูตรที่ Active อยู่
2. สามารถเลือกขอยกเลิกได้เฉพาะรายการ

ยืนยันการส่งข้อมูล 3

ท่านยืนยันที่จะยกเลิกสูตรผลิตภัณฑ์นี้ใช่หรือไม่

ยืนยัน 4

ยืนยันรายการสำเร็จ สามารถตรวจสอบสถานะได้ที่เมนูตรวจสอบข้อมูลที่ยืนยัน

5

Note : สามารถตรวจสอบข้อมูลที่ยืนยันได้ที่เมนู (ตรวจสอบข้อมูล) วิธีการใช้งานฟังก์ชันที่ 4

- ▶ เลือกรหัสโครงการ
- ▶ เลือกข้อมูลงานที่ยืนยัน หรือเลือกทั้งหมด
- ▶ กด Submit

ขั้นตอนการทำงานฟังก์ชัน
สูตรผลิตภัณฑ์

• ยื่นขอคัดลอกสูตรผลิตภัณฑ์

1. เลือกรหัสโครงการ
2. เลือกคัดลอกไปยัง
3. เลือกค้นหาตามรหัสผลิตภัณฑ์/ชื่อผลิตภัณฑ์
หรือ หน่วยผลิตภัณฑ์
4. เลือกสูตรที่ต้องการคัดลอก
5. กดส่งข้อมูลคัดลอกสูตรผลิตภัณฑ์

Note :

- บัญชีการวัตถุดิบต้องตรงกันทั้งสองโครงการ
- สามารถเลือกคัดลอกได้หลายรายการ

ข้อมูลวิธี
1. บัญชีรายการวัตถุดิบต้องตรงกันทั้งสองโครงการ
2. สามารถเลือกคัดลอกได้หลายรายการ

ภาพระบบหลังดำเนินการ :

1. เลือกรายการที่ต้องการคัดลอก
2. กดส่งข้อมูลคัดลอกสูตรผลิตภัณฑ์
3. Popup แจ้งยืนยันการส่งข้อมูล
4. ตีกรืนยัน และกดตกลง
5. Popup แจ้งเตือน บันทึกสำเร็จ กดตกลง

ยืนยันขอคัดลอกสูตรผลิตภัณฑ์

รหัสโครงการ: 77777711

คัดลอกไปยัง: 7777771A
ค้นหาตาม: รหัสผลิตภัณฑ์

จำนวนรายการที่แสดง : 10

<input type="checkbox"/> เลือกทั้งหมด	ลำดับ	รหัสผลิตภัณฑ์	ชื่อผลิตภัณฑ์	หน่วยผลิตภัณฑ์	จำนวนวัตถุดิบ	เวอร์ชันสูตรการผลิต
<input type="checkbox"/>	1	PEN-BLACK	PEN	C62	10	1
<input checked="" type="checkbox"/>	2	PEN-BLACK	PEN	C62	10	2
<input type="checkbox"/>	3	PEN-BLUE	PEN	C62	10	1
<input checked="" type="checkbox"/>	4	PEN-BLUE	PEN	C62	10	2
<input type="checkbox"/>	5	PEN-ORANGE	PEN	C62	10	1
<input type="checkbox"/>	6	PEN-ORANGE	PEN	C62	10	2
<input type="checkbox"/>	7	PEN-PURPLE	PEN	C62	10	1
<input type="checkbox"/>	8	PEN-PURPLE	PEN	C62	10	2
<input type="checkbox"/>	9	PEN-RED	PEN	C62	10	1
<input type="checkbox"/>	10	PEN-RED	PEN	C62	10	2

หน้า 1 2 ทั้งหมด 12 รายการ

ข้อควรระวัง
1. บัญชีรายการวัตถุดิบต้องตรงกับทั้งสองโครงการ
2. สามารถเลือกคัดลอกได้หลายรายการ

ยืนยันการส่งข้อมูล

ท่านยืนยันที่จะคัดลอกสูตรผลิตภัณฑ์นี้ใช่หรือไม่

ยืนยัน

ยืนยันรายการสำเร็จ สามารถตรวจสอบสถานะได้ที่เมนูตรวจสอบข้อมูลที่ยืนยัน

Note : สามารถตรวจสอบข้อมูลที่ยืนยันได้ที่เมนู (ตรวจสอบข้อมูล) วิธีการใช้งานฟังก์ชันที่ 4

- ▶ เลือกรหัสโครงการ
- ▶ เลือกข้อมูลงานที่ยืนยัน หรือเลือกทั้งหมด
- ▶ กด Submit

ขั้นตอนการทำงานฟังก์ชัน
สูตรผลิตภัณฑ์

• ยื่นขอโอนสูตรผลิตภัณฑ์

1. เลือกรหัสโครงการ
2. เลือกคัดลอกไปยัง
3. เลือกค้นหาตามรหัสผลิตภัณฑ์/ชื่อผลิตภัณฑ์ หรือ หน่วยผลิตภัณฑ์
4. เลือกสูตรที่ต้องการคัดลอก
5. กดส่งข้อมูลคัดลอกสูตรผลิตภัณฑ์

Note :

- โครงการต้องไม่หมดสิทธิในการนำเข้าวัตถุดิบ
- บัญชีรายการวัตถุดิบต้องตรงกันทั้งสองโครงการ
- สามารถโอนได้แค่เพียง 1 Revision
- สูตรที่โอนไปแล้วจะนำกลับมาใช้ที่โครงการเดิมไม่ได้

สำคัญ !!!
โปรดตรวจสอบข้อมูลการนำส่งให้เป็นนามสกุล Microsoft Excel Workbook (.xlsx หรือ .XLSX) เท่านั้น

ยื่นขอโอนสูตรผลิตภัณฑ์

ยื่นขอโอนสูตรผลิตภัณฑ์

รหัสโครงการ: 77777711

โอนไปยัง: 7777771A

ค้นหาตาม: รหัสผลิตภัณฑ์

จำนวนรายการที่แสดง: 10

เลือกทั้งหมด	ลำดับ	รหัสผลิตภัณฑ์	ชื่อผลิตภัณฑ์	หน่วยผลิตภัณฑ์	จำนวนวัตถุดิบ	เวดจ์ชิ้นสูตรการผลิต
<input type="checkbox"/>	1	PEN-BLACK	PEN	C62	10	1
<input type="checkbox"/>	2	PEN-BLACK	PEN	C62	10	2
<input type="checkbox"/>	3	PEN-BLUE	PEN	C62	10	1
<input type="checkbox"/>	4	PEN-BLUE	PEN	C62	10	2
<input type="checkbox"/>	5	PEN-ORANGE	PEN	C62	10	1
<input type="checkbox"/>	6	PEN-ORANGE	PEN	C62	10	2
<input type="checkbox"/>	7	PEN-PURPLE	PEN	C62	10	1
<input type="checkbox"/>	8	PEN-PURPLE	PEN	C62	10	2
<input checked="" type="checkbox"/>	9	PEN-RED	PEN	C62	10	1
<input checked="" type="checkbox"/>	10	PEN-RED	PEN	C62	10	2

ส่งข้อมูลโอนสูตรผลิตภัณฑ์

ข้อควรรู้

1. โครงการต้องไม่หมดสิทธิในการนำเข้าวัตถุดิบ
2. บัญชีรายการวัตถุดิบต้องตรงกันทั้งสองโครงการ
3. สามารถโอนได้แค่เพียง 1 Revision เท่านั้น
4. สูตรที่ถูกโอนไปแล้ว จะไม่สามารถใช้งานที่โครงการเดิมได้อีก

ภาพระบบหลังดำเนินการ :

1. เลือกรายการที่ต้องการโอน
2. กดส่งข้อมูลโอนสูตรผลิตภัณฑ์
3. Popup แจ้งยืนยันการส่งข้อมูล
4. ตี๋กยืนยัน และกดตกลง
5. Popup แจ้งเตือน บันทึกสำเร็จ กดตกลง

ยืนยันขอโอนสูตรผลิตภัณฑ์

รหัสโครงการ: 77777711

โอนไปยัง: 7777771A

ค้นหาตาม: รหัสผลิตภัณฑ์

จำนวนรายการที่แสดง : 10

<input type="checkbox"/> เลือกทั้งหมด	ลำดับ	รหัสผลิตภัณฑ์	ชื่อผลิตภัณฑ์	หน่วยผลิตภัณฑ์	จำนวนวัตถุดิบ	เวอร์ชันสูตรการผลิต
<input type="checkbox"/>	1	PEN-BLACK	PEN	C62	10	1
<input type="checkbox"/>	2	PEN-BLACK	PEN	C62	10	2
<input type="checkbox"/>	3	PEN-BLUE	PEN	C62	10	1
<input type="checkbox"/>	4	PEN-BLUE	PEN	C62	10	2
<input type="checkbox"/>	5	PEN-ORANGE	PEN	C62	10	1
<input type="checkbox"/>	6	PEN-ORANGE	PEN	C62	10	2
<input type="checkbox"/>	7	PEN-PURPLE	PEN	C62	10	1
<input type="checkbox"/>	8	PEN-PURPLE	PEN	C62	10	2
<input checked="" type="checkbox"/> 1	9	PEN-RED	PEN	C62	10	1
<input checked="" type="checkbox"/>	10	PEN-RED	PEN	C62	10	2

หน้า 1 2 ทั้งหมด 12 รายการ

2

ข้อควรรู้

1. โครงการต้องไม่หมดสิทธิ์ในการนำเข้าวัตถุดิบ
2. บัญชีรายการวัตถุดิบต้องตรงกันทั้งสองโครงการ
3. สามารถโอนได้เพียง 1 Revision เท่านั้น
4. สูตรที่ถูกโอนไปแล้ว จะไม่สามารถใช้งานที่โครงการเดิมได้อีก

ยืนยันรายการสำเร็จ สามารถตรวจสอบสถานะได้ที่เมนูตรวจสอบข้อมูลที่ยืนยัน

5

Note : สามารถตรวจสอบข้อมูลที่ยืนยันได้ที่เมนู (ตรวจสอบข้อมูล) วิธีการใช้งานฟังก์ชันที่ 4

- ▶ เลือกรหัสโครงการ
- ▶ เลือกข้อมูลงานที่ยืนยัน หรือเลือกทั้งหมด
- ▶ กด Submit

ฟังก์ชันที่ 4 ตรวจสอบข้อมูลที่ยื่น

การตรวจสอบข้อมูลที่ยื่น เพื่อดูสถานะงานที่ท่านได้ยื่นข้อมูลผ่านระบบ Online โดยสถานะการแจ้งเตือน เป็นประเภท ดังนี้

กำลังพิจารณา	งานผ่านการ Auto Process เรียบร้อยแล้ว ส่งให้เจ้าหน้าที่พิจารณา
อยู่ระหว่างการพิจารณา	เจ้าหน้าที่ที่กรับงานแล้ว และกำลังพิจารณางานของท่าน
ไม่ผ่านการตรวจสอบ	ข้อมูลของท่านไม่ผ่านการตรวจสอบจากระบบ ต้องทำการแก้ไขข้อมูล
อนุมัติ	ข้อมูลที่ยื่นผ่านการอนุมัติจากเจ้าหน้าที่เรียบร้อยแล้ว
อนุมัติบางรายการ	ข้อมูลที่ยื่นผ่านการอนุมัติบางรายการ ท่านสามารถตรวจสอบข้อมูล และทำการแก้ไขหรือชี้แจง และยื่นข้อมูลได้ใหม่อีกครั้ง
ไม่อนุมัติ	ข้อมูลที่ยื่นไม่ผ่านการพิจารณาอนุมัติจากเจ้าหน้าที่
แจ้งกลับแก้ไขข้อมูล	เจ้าหน้าที่พิจารณางานแล้วมีการส่งกลับ เพื่อให้บริษัทดำเนินการปรับแก้ไข

ตรวจสอบข้อมูลที่ยื่น

- โดยเลือกจากฟังก์ชันทางด้านซ้ายมือของหน้า IC Online System เพื่อตรวจสอบข้อมูลที่ทำการยื่นผ่านระบบ
 1. เลือกรหัสโครงการ
 2. เลือกงานที่ต้องการตรวจสอบ หรือเลือกทั้งหมด
 3. กด **Submit**

The screenshot shows the IC ONLINE SYSTEM interface. At the top, it displays the user name (070002), location (Bangkok), and company name (Test Company Limited). A navigation menu on the left includes options like 'หน้าแรก', 'เช็คสถานะ', 'ข้อมูลบริษัท', 'รับข้อมูล MML', 'แสดงจากระบบ', 'ฐานข้อมูล', 'เอกสารประกอบการพิจารณา', 'บัญชีรายการรถติด', 'สมุดเช็คสิทธิ์', 'ตรวจสอบข้อมูลที่ยื่น', 'กำหนดวันนำเข้าครั้งแรก', and 'กำหนดวันนำเข้าครั้งแรก (Group_MaxImport)'. The main content area features a large red warning message: 'สำคัญ !!! โปรดตรวจสอบข้อมูลการนำส่ง ให้เป็นนามสกุล Microsoft Excel Workbook (.xlsx หรือ .XLSX) เท่านั้น'. Below the warning, there is a form titled 'ตรวจสอบข้อมูลที่ยื่น' with dropdown menus for 'รหัสโครงการ' (set to 'กรุณาระบุ'), 'รายการ' (set to 'ทั้งหมด'), and 'จังหวัด' (set to 'เลือก'). A 'Submit' button is located at the bottom right of the form.

ฟังก์ชันที่ 5 การกำหนดวันนำเข้าครั้งแรก

หมายถึง การกำหนดวันในการขอใช้สิทธิยกเว้นภาษีอากรขาเข้าสำหรับวัตถุดิบ ตามบัตรที่ได้รับการส่งเสริมจากสำนักงานคณะกรรมการส่งเสริมการลงทุน

ขั้นตอนการทำงานฟังก์ชัน การกำหนดวันนำเข้าครั้งแรก

- การกำหนดวันนำเข้าครั้งแรก

1. เลือกรหัสโครงการ
2. เลือกวันที่นำเข้าครั้งแรก
3. กดยืนยันวันนำเข้า

Note :

- วันที่ที่ระบุ ต้องเป็นวันหลังตอบรับมติ

IC ONLINE SYSTEM

INVESTOR CLUB ASSOCIATION

User Name : 070002 Location : Bangkok Company Name : Test Company Limited Logout

หน้าแรก
เช็คข้อความ
ข้อมูลบริษัท
รับข้อมูล MML
ออกจากระบบ

ฐานข้อมูล
เอกสารประกอบการพิจารณา
บัญชีรายการวัตถุดิบ >>
สูตรผลิตภัณฑ์ >>
ตรวจสอบข้อมูลที่ยื่น
กำหนดวันนำเข้าครั้งแรก
กำหนดวันนำเข้าครั้งแรก (Group MaxImport)

สำคัญ !!!

โปรดตรวจสอบข้อมูลการนำส่ง ให้เป็นนามสกุล Microsoft Excel Workbook (.xlsx หรือ .XLSX) เท่านั้น

กำหนดวันนำเข้าครั้งแรก

รหัสโครงการ กรุณาระบุ 1 เลือก

เลือกวันที่นำเข้าครั้งแรก : วว/ดด/ปปปป 2 เลือก

ยืนยันวันนำเข้า 3 กด

ภาพระบบหลังดำเนินการ :

1. มีรหัสโครงการ
2. มีวันที่นำเข้าครั้งแรก
3. กดยืนยันวันนำเข้า
4. Popup แจ้งข้อตกลงในการส่งข้อมูล
5. ตี๊กยอมรับ และกดตกลง
6. Popup แจ้งเตือน กำหนดวันนำเข้าสำเร็จ กดตกลง

กำหนดวันนำเข้าครั้งแรก

1

รหัสโครงการ 7777771A

2

เลือกวันนำเข้าครั้งแรก : 26/05/2020

3

ยืนยันวันนำเข้า

ข้อตกลงในการส่งข้อมูล 4

ข้าพเจ้าขอรับรองว่าข้อมูลหรือเอกสารใดที่ได้ยื่นผ่านระบบเป็นข้อมูลที่เป็นจริงและให้ถือว่าดำเนินการโดยผู้ ยื่นคำขอ

หากข้อมูลหรือเอกสารดังกล่าวไม่มีขึ้นจริงหรือเป็นเท็จปลอมแปลง ย่อมถือเป็นความผิดในทางแพ่งและ อาญา ผู้ยื่นคำขอจะโต้แย้งหรือปฏิเสธความรับผิดชอบไม่ได้

ยอมรับ

5

ตกลง ยกเลิก

กำหนดวันนำเข้าสำเร็จ

6

ตกลง

ฟังก์ชันที่ 6 การกำหนดวันนำเข้าครั้งแรก (Group MaxImport)

หมายถึง การกำหนดวันในการขอใช้สิทธิยกเว้นภาษีอากรขาเข้า สำหรับวัตถุดิบที่ได้รับอนุมัติปริมาณนำเข้าสูงสุด แบบไม่หมุนเวียน หรือ MaxImport ตามบัตรที่ได้รับการส่งเสริมจากสำนักงานคณะกรรมการส่งเสริมการลงทุน

ขั้นตอนการทำงานฟังก์ชัน การกำหนดวันนำเข้าครั้งแรก

• การกำหนดวันนำเข้าครั้งแรก (Group MaxImport)

1. เลือกรหัสโครงการ
2. เลือกกำหนดวันนำเข้าครั้งแรก *
(Group MaxImport)
3. กดยื่นไฟล์

Note :

- เครื่องหมายดอกจัน * สีแดง คือ ต้องแนบเอกสารทุกครั้ง
- ไฟล์ .xlsx
- ขนาดไม่เกิน 2 M

IC ONLINE SYSTEM
INVESTOR CLUB ASSOCIATION

User Name : 070002 Location : Bangkok Company Name : Test Company Limited Logout

หน้าแรก
เช็คข้อความ
ข้อมูลบริษัท
รับข้อมูล MML
ออกจากระบบ

ฐานข้อมูล
เอกสารประกอบการพิจารณา
บัญชีรายการวัตถุดิบ >>
สูตรผลิตภัณฑ์ >>
ตรวจสอบข้อมูลที่ยื่น
กำหนดวันนำเข้าครั้งแรก
กำหนดวันนำเข้าครั้งแรก (Group MaxImport)
ส่งไปเลยวัตถุดิบ

สำคัญ !!!
โปรดตรวจสอบข้อมูลการนำส่ง
ให้เป็นนามสกุล Microsoft Excel Workbook
(.xlsx หรือ .XLSX) เท่านั้น

กำหนดวันนำเข้าครั้งแรก(Group MaxImport)

รหัสโครงการ 1 เลือก

กำหนดวันที่นำเข้าครั้งแรก(Group MaxImport)* 2 แนบ

3 กด

ข้อควรรู้
กำหนดวันที่นำเข้าครั้งแรก(Group MaxImport) จะต้องเป็นไฟล์ .xlsx ขนาดไฟล์ไม่เกิน 2M

ภาพระบบหลังดำเนินการ :

1. มีเครื่องหมายถูกหลังแนบไฟล์ข้อมูล
2. กดยื่นไฟล์
3. Popup แจ้งข้อตกลงในการส่งข้อมูล
4. ตีที่ยอมรับ และกดตกลง
5. Popup แจ้งเตือน บันทึกสำเร็จ กดตกลง

ข้อตกลงในการส่งข้อมูล 3

ข้าพเจ้าขอรับรองว่าข้อมูลหรือเอกสารใดที่ได้ยื่นผ่านระบบเป็นข้อมูลที่เป็นจริงและให้ถือว่าดำเนินการโดยผู้ ยื่นคำขอ

หากข้อมูลหรือเอกสารดังกล่าวไม่มีขึ้นจริงหรือเป็นเท็จปลอมแปลง ย่อมถือเป็นความผิดในทางแพ่งและ อาญา ผู้ยื่นคำขอจะโต้แย้งหรือปฏิเสธความรับผิดชอบไม่ได้

ยอมรับ

4

กำหนดวันนำเข้าครั้งแรก(Group MaxImport)

รหัสโครงการ 1

กำหนดวันนำเข้าครั้งแรก(Group MaxImport)* MaxImport_Pla13.xlsx ✓

2

ข้อควรรู้
กำหนดวันนำเข้าครั้งแรก(Group MaxImport) จะต้องเป็นไฟล์ .xlsx ขนาดไฟล์ไม่เกิน 2M

ยื่นไฟล์สำเร็จ สามารถตรวจสอบสถานะได้ที่หน้า ตรวจสอบข้อมูลที่ยื่น

เมนูส่วนส่งปล่อยวัตถุ

เมนูย่อยส่งข้อมูล

สำหรับส่งข้อมูลส่งปล่อยซึ่งอยู่ในรูปแบบ Excel File มายังสมาคมฯ โดยเมื่อผู้ประกอบการได้บันทึกข้อมูลส่งปล่อยแล้วจะต้องตั้งชื่อเพิ่มข้อมูลเป็น BIRTIMP แล้วตามด้วยตัวเลขประเภทการส่งปล่อย ซึ่งมีค่าตั้งแต่ 1-5 มีความหมายดังนี้

- BIRTIMP1 = ส่งปล่อยยกเว้นอากรขาเข้า
- BIRTIMP2 = ส่งปล่อยค้าประกัน
- BIRTIMP3 = ส่งปล่อยถอนค้าประกันเต็มจำนวน
- BIRTIMP4 = ส่งปล่อยถอนค้าประกันไม่เต็มจำนวน
- BIRTIMP5 = ส่งปล่อยขอคืนอากร

ในกรณีที่มีหลายเพิ่มข้อมูล ให้ใส่ _ แล้วตามด้วยตัวเลขลำดับที่หรือเลขที่งวด เช่น BIRTIMP1_1 หรือ BIRTIMP1_0001 เป็นต้น

วันที่(รับ/เดือน/ปี)	ProjectCode	ชื่อ	ข้อความ
29/1/2563 9:49:57	ไม่ระบุ ProjectCode	ผลการพิจารณา สำนัก งานฯ (BOI)	ผลการพิจารณาอนุมัติชื่อโครงการจากเอกสารของงาน เลขที่ xx เจ้าหน้าที่พิจารณาอนุมัติเรียบร้อยแล้ว
8/9/2560 9:07:11	54321111	ผลการพิจารณาชื่อ วัตถุ	หนังสืออนุมัติเลขที่ นร1307R600800055568 งวดที่ 00082 รายละเอียด
8/9/2560 9:06:58	54321111	ผลการพิจารณาชื่อ วัตถุ	หนังสืออนุมัติเลขที่ นร1307R600800055549 งวดที่ 00081 รายละเอียด

- ที่ช่อง Project Code ให้ทำการคลิกเลือก Project Code ที่ต้องการ (กรณีไม่มี Project Code ที่ต้องการ ให้เลือกให้ติดต่อสมาคมฯ)

- ช่องส่งไฟล์ IMP ให้คลิกที่ปุ่ม Browse เพื่อทำการเลือกเพิ่มข้อมูลส่งปถ่าย ที่ได้บันทึกไว้จะปรากฏหน้าจอดังรูป

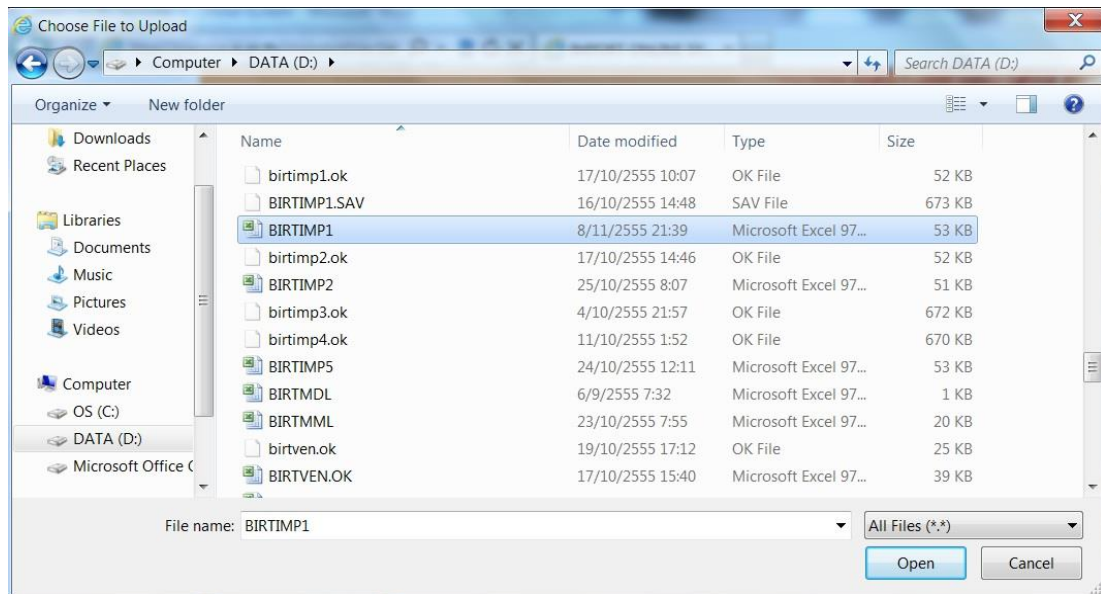

ทำการเลือกชื่อเพิ่มข้อมูลที่ต้องการ แล้วคลิกที่ปุ่ม Open

- ให้คลิกที่ปุ่ม Submit จะแสดงหน้าจอยืนยันการส่งข้อมูล
- คลิกที่ปุ่ม OK เพื่อยืนยันการส่งข้อมูล จะแสดงข้อความดังรูป

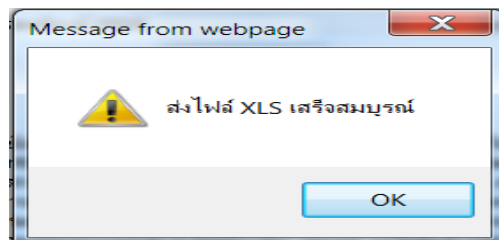

- หากเพิ่มข้อมูลที่ส่งข้อมูล ถูกต้องตามที่กำหนดจะแสดงข้อความ “Upload Successful” และจะแสดงตารางข้อมูลเพื่อให้ตรวจสอบดังรูป

IC ONLINE SYSTEM
INVESTOR CLUB ASSOCIATION

User Name : 070002 Location : Bangkok Company Name : Test Company Limited Logout

หน้าแรก
เช็คข้อความ
ข้อมูลบริษัท
รับข้อมูล MML
ออกจากระบบ

ฐานข้อมูล
เอกสารประกอบการพิจารณา
นิติกรรมการวัดคณิศร >>
สรุปลงคณิศร >>
ตรวจสอบข้อมูลคณิศร
คำนวณเงินเข้าเครื่องแรก
คำนวณเงินเข้าเครื่องแรก (Group Max Import)
ขอลงบัญชีส่งออกคณิศร
ไปต่างประเทศ (Adjust Return) >>
ส่งปลอยวัดคณิศร
ส่งข้อมูล
ตรวจสอบข้อมูล

Import Online : Send File : ส่งข้อมูล

สำคัญ !!!
โปรดตรวจสอบข้อมูลการนำส่งให้เป็นนามสกุล Microsoft Excel Workbook (.xlsx หรือ .XLSX) เท่านั้น

Project Code: 54321111
ส่งไฟล์ IMP: Choose File No file chosen
ส่งเอกสารในไฟล์ PDF: Choose File No file chosen ขนาดไฟล์ไม่เกิน 2 MB
ประกาศยกเลิก การแนบอินทราเน็ตส่งปลอยวัดคณิศรและวัสดุจำเป็น สำคัญ **คลิกที่นี่**
Submit

File Details : Upload Successful
FileName : BIRTIMP1.xlsx
FileEncoding : application/vnd.openxmlformats-officedocument.spreadsheetml.sheet
FileSize : (In bytes) 23396
Time Stamp : 23/10/2021 11:05:45
Display Data at IC [Sheet Name = BIRTIMPS]

PROJ_CODE	DOC_NO	INVOICE	INV_DATE	DESC_1	DESC_2	QTY	UOM	GRP_NO	BY	IMP_LINE	INV_LINE	APP_NO	IMP_ENTRY	IMP_DATE	ESS_MAT
54321111	111	test09	16/10/2021	ADAPTOR		100	C62	000001	A	1	1				

- กรณีที่หัวข้อคณิศรในแฟ้มข้อมูล BIRTIMP ไม่ถูกต้อง (ระบบ RMTS-2011 จะทำการ ตรวจสอบหัวข้อคณิศรต้องตรงกับที่กำหนดไว้ทุกคณิศร ผู้ประกอบการจะไม่สามารถแก้ไขหัวข้อคณิศร เหมือนระบบ RMTS ปัจจุบันได้) ระบบจะแสดงข้อความดังรูป

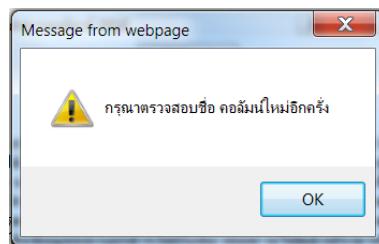

- กรณีที่รหัสโครงการในแฟ้มข้อมูลส่งปลอย (BIRTIMP) ไม่ตรงกับรหัสโครงการที่เลือกจะแสดงข้อความดังรูป

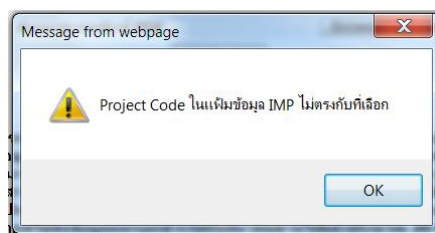

เมนูย่อยตรวจสอบข้อมูล

ใช้สำหรับตรวจสอบสถานะของข้อมูลส่งปลอยที่ได้ส่งเข้าสู่ระบบแล้ว ให้ทำการคลิกเลือก Project Code ที่ต้องการตรวจสอบแล้วคลิกที่ปุ่ม เลือกจะปรากฏหน้าจอดังรูป

IC ONLINE SYSTEM

INVESTOR CLUB ASSOCIATION

User Name : 070002 Location : Bangkok Company Name : Test Company Limited Logout

Import Online : View File : ตรวจสอบข้อมูล

Project Code : 54321111 Submit

วันที่	ชื่อไฟล์ส่งไปก่อน	งวดเริ่มต้น	ตรวจสอบ Error	ตรวจสอบสถานะ	รับข้อมูล MML	ข้อมูลกรมศุลกา
23/10/2564 11:05:47	54321111IMP123110547.XLSX	111	พบข้อผิดพลาด	ตรวจสอบ	รับ	รับ
23/10/2564 8:12:10	54321111IMP123081210.XLSX	00001323	พบข้อผิดพลาด	ตรวจสอบ	รับ	รับ
22/10/2564 6:54:06	54321111IMP122065406.XLSX	00001323	พบข้อผิดพลาด	ตรวจสอบ	รับ	รับ
20/10/2564 17:57:19	54321111IMP120175719.XLSX	00001323	พบข้อผิดพลาด	ตรวจสอบ	รับ	รับ
20/10/2564 16:03:22	54321111IMP120160322.XLSX	00001323	พบข้อผิดพลาด	ตรวจสอบ	รับ	รับ
20/10/2564 16:02:28	54321111IMP120160228.XLSX	00001323	พบข้อผิดพลาด	ตรวจสอบ	รับ	รับ
19/10/2564 5:59:58	54321111IMP119055958.XLSX	00001323	พบข้อผิดพลาด	ตรวจสอบ	รับ	รับ
16/10/2564 7:01:06	54321111IMP116070106.XLSX	00001323	พบข้อผิดพลาด	ตรวจสอบ	รับ	รับ
13/10/2564 6:00:32	54321111IMP113060032.XLSX	00001323	พบข้อผิดพลาด	ตรวจสอบ	รับ	รับ
12/10/2564 15:15:39	54321111IMP112151539.XLSX	TT14	ข้อมูลส่งก่อน	ตรวจสอบ	รับ	รับ
12/10/2564 15:09:41	54321111IMP112150941.XLSX	TT14	พบข้อผิดพลาด	ตรวจสอบ	รับ	รับ
11/10/2564 7:00:18	54321111IMP111070018.XLSX	00001323	พบข้อผิดพลาด	ตรวจสอบ	รับ	รับ
10/10/2564 12:18:28	54321111IMP110121828.XLSX	00001323	พบข้อผิดพลาด	ตรวจสอบ	รับ	รับ
10/10/2564 12:18:10	54321111IMP110121810.XLSX	00001323	พบข้อผิดพลาด	ตรวจสอบ	รับ	รับ
9/10/2564 6:01:02	54321111IMP109060102.XLSX	00001323	พบข้อผิดพลาด	ตรวจสอบ	รับ	รับ
8/10/2564 7:02:18	54321111IMP108070218.XLSX	00001323	พบข้อผิดพลาด	ตรวจสอบ	รับ	รับ
3/10/2564 9:36:38	54321111IMP103093638.XLSX	00001323	พบข้อผิดพลาด	ตรวจสอบ	รับ	รับ
27/9/2564 6:57:24	54321111IMP127065724.XLSX	00001323	พบข้อผิดพลาด	ตรวจสอบ	รับ	รับ
26/9/2564 9:59:04	54321111IMP126095904.XLSX	00001323	พบข้อผิดพลาด	ตรวจสอบ	รับ	รับ
26/9/2564 7:48:28	54321111IMP126074828.XLSX	00001323	พบข้อผิดพลาด	ตรวจสอบ	รับ	รับ

ส่งปิดอับวัดดู
ส่งข้อมูล

- คอลัมน์วันที่ แสดงวันที่และเวลาที่ส่งข้อมูล
- คอลัมน์ชื่อไฟล์ส่งไปก่อนแสดงชื่อแฟ้มข้อมูลส่งไปก่อน โดยระบบจะทำการเปลี่ยนชื่อแฟ้มข้อมูลจาก BIRTIMP เป็นรูปแบบที่กำหนดโดยอัตโนมัติ
- คอลัมน์งวดเริ่มต้น แสดงงวดเริ่มต้นในแฟ้มข้อมูลส่งไปก่อน
- คอลัมน์ตรวจสอบ Error จะแสดง Error Report โดยเมื่อส่งข้อมูลส่งไปก่อนเข้าสู่ระบบแล้ว ระบบ RMTS-2011 จะทำการตรวจสอบข้อมูลส่งไปก่อนในเบื้องต้น กรณีที่มี Error จะแจ้งกลับมายังผู้ประกอบการ เพื่อให้ทำการแก้ไข การตรวจสอบ Error ให้คลิกที่ข้อความ [ตรวจสอบ](#) จะปรากฏหน้าจอแสดง Error Report ดังรูป

Untitled Page - Windows Internet Explorer

http://eservice.ic.or.th/importonline/popViewFile.aspx?type=chkerr&id=399&XLS_FileName=54321111IMP110205419.xls&CreateDate=:

DATE : 10/11/2012 INVESTOR CLUB ASSOCIATION
TIME : 20:57:51 ERROR PROCESS STATUS REPORT
PROJECT CODE : 54321111 COMPANY NAME : TEST CO.,LTD
FILE NAME : 54321111IMP110205419.XLS

LINE	DOC NO.	GROUP NO.	STATUS
2	00009	000001	หน่วยวัดดูไม่ตรงกับหน่วยในฐานข้อมูลรายการวัดดู (C62)
2	00009	000001	ชื่อวัดดูไม่ตรงกับชื่อในรายการวัดดู
3	00009	000002	หน่วยวัดดูไม่ตรงกับหน่วยในฐานข้อมูลรายการวัดดู (C62)
3	00009	000002	ชื่อวัดดูไม่ตรงกับชื่อในรายการวัดดู

- คอลัมน์ตรวจสอบสถานะ จะแสดงสถานะของการส่งไปก่อน ดังรูป

งวด	เลขที่ Invoice	วันที่ Invoice	เลขที่หนังสืออนุมัติ	วันที่หนังสืออนุมัติ	ทำ	ผลการพิจารณา	วันที่ลงบอกรัด	เวลาลงบอกรัด	วันที่ส่งบอกรัด	รอบส่ง
00010	RM13/55	19/10/2012	an0906R551000023956	19/10/2012		รออนุมัติ				

คอลัมน์ผลการพิจารณา จะมีค่าดังนี้

1. รออนุมัติ หมายถึง งวดที่เรียกดูได้รับการประมวลผลข้อมูลส่งปล่อยแล้ว รอพิจารณาอนุมัติจากสำนักงานฯ
 2. รอตอบกลับจากกรมศุลกาฯ หมายถึง หนังสือส่งปล่อยผ่านการอนุมัติฯ จากสำนักงานฯ แล้ว และได้ส่งข้อมูลการอนุมัติฯ ไปยังกรมศุลกาฯ อยู่ในระหว่างการตอบกลับจากกรมศุลกาฯ
 3. ติดปัญหา หมายถึง หนังสือส่งปล่อยยังไม่ผ่านการอนุมัติฯ จากสำนักงานฯ ซึ่งติดปัญหาเรื่องใดเรื่องหนึ่ง ให้ผู้ประกอบการติดต่อกลับยังสมาคมฯ
 4. อนุมัติ หมายถึง หนังสือส่งปล่อยได้ผ่านการตอบกลับจากกรมศุลกาฯ
 5. ไม่อนุมัติ หมายถึง หนังสือส่งปล่อยไม่ผ่านการตอบกลับจากกรมศุลกาฯ
 6. ยกเลิก หมายถึง หนังสือส่งปล่อย ถูกยกเลิกแล้ว
- คอลัมน์รับข้อมูล MML จะแสดงข้อมูลยอดคงเหลือของรายการวัตถุดิบ ภายหลังจากที่ได้ประมวลผลข้อมูลส่งปล่อยแล้ว (กรณีที่ยังไม่ประมวลผล จะไม่มีข้อมูลแสดง) โดย MML นี้จะแสดงยอดคงเหลือของแต่ละแพ้มข้อมูลส่งปล่อยที่ส่งเข้ามา การเรียกดูให้ทำการ คลิกที่ [รับ](#) จะแสดงหน้าจอให้เลือกที่จะ Open หรือ Save ข้อมูลดังรูป

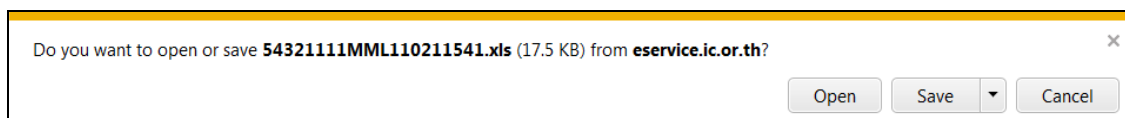

กรณีที่คลิกที่ปุ่ม Open จะทำการเปิดแฟ้มข้อมูล MML โดยเรียกจากโปรแกรม

Microsoft Excel ซึ่งเครื่องของผู้ประกอบการต้องติดตั้งโปรแกรม Microsoft Excel จึงจะแสดงข้อมูลได้

1	proj_code	grp_no	grp_desc	max_stock	max_import	uom	ess_mat	start_qty	imp_qty	exp_qty	ven_qty	loc_qty	tmp_qty	adj_qty	balance	app_qty	active	start_date	end_date
2	54321111	000001	LABEL	53600000	0	C62	N	2500	800	0	0	0	0	0	3300	53596700	Y	05/09/2012	04/09/2012
3	54321111	000002	INDUCTOR	59800000	0	C62	N	1500	700	0	0	0	0	0	2200	59797800	Y	05/09/2012	04/09/2012
4	54321111	000003	TINNER	65000000	0	KG	Y	5000	250	0	0	0	0	0	5250	64994750	Y	05/09/2012	04/09/2012
5	54321111	000004	FILTER	85900000	0	ME	N	100	0	0	0	0	0	0	100	85899900	Y	05/09/2012	04/09/2012
6	54321111	000005	FLY BACK TRANSFORMER	50000000	0	C62	N	100	0	0	0	0	0	0	100	49999900	Y	05/09/2012	04/09/2012
7	54321111	000006	CAPACITOR	10000000	0	C62	N	0	0	0	0	0	0	0	0	10000000	Y	05/09/2012	04/09/2012
8	54321111	000007	ELECTROLYTIC CAPACITOR,EL CAP	20000000	0	C62	N	0	0	0	0	0	0	0	0	20000000	Y	05/09/2012	04/09/2012
9	54321111	000008	PRINTED CIRCUIT BOARDS	25000000	0	C62	N	0	0	0	0	0	0	0	0	25000000	Y	05/09/2012	04/09/2012
10	54321111	000009	DIODE	26000000	0	C62	N	0	0	0	0	0	0	0	0	26000000	Y	05/09/2012	04/09/2012
11	54321111	000010	TRANSISTOR	73689000	0	C62	N	0	0	0	0	0	0	0	0	73689000	Y	05/09/2012	04/09/2012
12	54321111	000011	INTEGRATED CIRCUIT	26900000	0	C62	N	0	0	0	0	0	0	0	0	26900000	Y	05/09/2012	04/09/2012
13	54321111	000012	CABLE ASSY	15850000	0	C62	N	0	0	0	0	0	0	0	0	15850000	Y	05/09/2012	04/09/2012
14	54321111	000013	TUNER	95600000	0	C62	N	0	0	0	0	0	0	0	0	95600000	Y	05/09/2012	04/09/2012
15	54321111	000014	DELAY	50000000	0	C62	N	0	0	0	0	0	0	0	0	50000000	Y	05/09/2012	04/09/2012
16	54321111	000015	INNER BOX	16500000	0	C62	N	0	0	0	0	0	0	0	0	16500000	Y	05/09/2012	04/09/2012
17	54321111	000016	BUFFER	18600000	0	C62	N	0	0	0	0	0	0	0	0	18600000	Y	05/09/2012	04/09/2012
18	54321111	000017	PIN	18900000	0	C62	N	0	0	0	0	0	0	0	0	18900000	Y	05/09/2012	04/09/2012
19	54321111	000018	SEMI TORSION	18955555	0	KG	N	0	0	0	0	0	0	0	0	18955555	Y	05/09/2012	04/09/2012
20	54321111	000019	SEMI EXTENSION	15800000	0	KG	N	0	0	0	0	0	0	0	0	15800000	Y	05/09/2012	04/09/2012
21	54321111	000020	SEMI WIRE - FORMING	5622222	0	KG	N	0	0	0	0	0	0	0	0	5622222	Y	05/09/2012	04/09/2012
22	54321111	000021	SEMI COMPRESSION	28810000	0	KG	N	0	0	0	0	0	0	0	0	28810000	Y	05/09/2012	04/09/2012
23	54321111	R00001	C62B SUB ASSY	2000000	0	C62	N	0	0	0	0	0	0	0	0	2000000	Y	05/09/2012	04/09/2012

- คอลัมน์ข้อมูลกรมศุล จะเป็นการเปิดหรือบันทึกข้อมูลในรูปแบบของ Excel File ซึ่งเป็นข้อมูลของหนังสืออนุมัติที่ได้ส่งข้อมูลไปกรมศุลฯ สำหรับผู้ประกอบการบันทึกข้อมูลเก็บไว้หรือนำไป Load เข้าสู่ระบบของบริษัท เพื่อจะไม่ได้ต้องเสียเวลาในการบันทึกข้อมูลอีก

1	No	xmlType	DocumentNo	DocumentDate	BOITaxReference	TaxReference	Branch	TotalItem	UserID	DeclarationLineNo	ImportDeclarationNo	InvoiceNo	InvoiceDate	InvoiceItem	Description	GoodType
2	1	BOIRELEASEORDER	an0906R551100024023	2012-11-10	3109106260	1111111111111111	1111	2	310910626000000111	1		INV95	2012-03-16	1	LABEL	A
3	2	BOIRELEASEORDER	an0906R551100024023	2012-11-10	3109106260	1111111111111111	1111	2	310910626000000112	2		INV95	2012-03-16	2	INDUCTOR	A

ข้อมูลหนังสืออนุมัติประกอบด้วยข้อมูลดังนี้

1. No หมายถึง ลำดับที่
2. XmlType หมายถึง ประเภทข้อมูล
3. DocumentNo หมายถึง เลขที่หนังสือ ออก.
4. DocumentDate หมายถึง วันที่ที่ออกหนังสือ ออก.
5. BOITaxReference หมายถึง เลขประจำตัวผู้เสียภาษีของ BOI
6. TaxReference หมายถึง เลขประจำตัวผู้เสียภาษีของผู้นำเข้า
7. Branch หมายถึง สาขาบริษัท (เป็นไปตามเลขที่ของกรมสรรพากร)
8. TotalItem หมายถึง จำนวนรายการในใบสั่งปล่อย
9. UserID หมายถึง เลขประจำตัวการแลกเปลี่ยนข้อมูล NSW ของ BOI เพื่อระบุผู้ส่ง
10. DeclarationLineNo หมายถึง ลำดับรายการในใบขนสินค้าขาเข้า

11. ImportDeclarationNo หมายถึง เลขที่ใบขนสินค้าขาเข้า
12. InvoiceNo หมายถึง เลขที่ Invoice
13. InvoiceDate หมายถึง วันที่ Invoice
14. InvoiceItem หมายถึง ลำดับรายการใน Invoice
15. Description หมายถึง ชื่อสินค้า
16. GoodType หมายถึง ประเภทสินค้า
- A = วัตถุติด
- B = วัสดุจำเป็น
- C = ขอนำเข้าเพื่อส่งออกตามมาตรา 36(2)
- D = สินค้าส่งคืน (Rework)
17. ExemptType หมายถึง สถานะการได้สิทธิ
- 1 = ยกเว้นอากร
- 2 = ลดหย่อนอากร
18. PrivilegeType หมายถึง สถานะการส่งปล่อย
- 1 = ส่งปล่อยปกติ
- 2 = ขอค้ำประกัน
- 3 = ขอถอนค้ำประกันเต็มจำนวน
- 4 = ขอถอนค้ำประกันไม่เต็มจำนวน
- 5 = ขอคืนอากร
19. PrivilegeCondition หมายถึง เงื่อนไขการส่งปล่อย
- 00 =ไม่มีเงื่อนไข
- 01 =สินค้าต้องมีอัตราอากรตามราคาร้อยละ ไม่ต่ำกว่าอัตราภาษี ตาม Condition Duty Rate
20. ConditionDutyRate หมายถึง อัตราภาษีที่แสดงในใบขนสินค้าจะต้องสูงกว่าหรือเท่ากับที่กำหนดในช่องนี้ จึงจะได้รับสิทธิตามที่ระบุ
21. PercentExemptDuty หมายถึง ร้อยละของอากรที่ได้รับสิทธิส่งเสริม
22. PercentExemptVat หมายถึง ร้อยละของภาษีมูลค่าเพิ่มที่ได้รับสิทธิส่งเสริม
23. UnitCode หมายถึง หน่วยนับ
24. Quantity หมายถึง ปริมาณสินค้าที่ได้รับการส่งเสริม
25. PrivilegeValidFrom หมายถึง วันที่มีสิทธินำเข้า
26. PrivilegeValidUntil หมายถึง วันที่สิ้นสุดการนำเข้า
27. ReferenceDocumentNo หมายถึง เลขที่หนังสือ ออก. อนุมัติค้ำประกัน ที่ขอถอนค้ำประกัน
28. CreateDate หมายถึง วันที่สร้างข้อมูล

เมนูย่อยส่งข้อมูลยกเลิก

มีวิธีการทำงานเช่นเดียวกับการส่งข้อมูลส่งปล่อย ใช้สำหรับส่งข้อมูลยกเลิกการส่งปล่อย โดยบันทึกข้อมูลในรูปแบบ Excel File ตามรูปแบบที่กำหนด (วิธีการบันทึกข้อมูล ให้อูจากคู่มือ การเตรียมข้อมูลระบบ RMTS-2011) แล้วตั้งชื่อแฟ้มข้อมูลเป็น BIRTCAN.XLS (กรณีมีหลายแฟ้มข้อมูลให้ตั้งชื่อแฟ้มข้อมูลเป็น BIRTCAN แล้วตามด้วย _ และเลข Running เช่น BIRTCAN_1.XLS เป็นต้น)

ช่วงเวลา	19/10/2564 5:59:58	54321111IMP119055958.XLSX	00001323	หนังสือศพภาค	ตรวจสอน	ขึ้น	ขึ้น
บัญชีรายการรถติด >>	16/10/2564 7:01:06	54321111IMP116070106.XLSX	00001323	หนังสือศพภาค	ตรวจสอน	ขึ้น	ขึ้น
	13/10/2564 6:00:32	54321111IMP113060032.XLSX	00001323	หนังสือศพภาค	ตรวจสอน	ขึ้น	ขึ้น
สรุพลดกักหน้ >>	12/10/2564 15:15:39	54321111IMP112151539.XLSX	TT14	ข้อมูลรถติด	ตรวจสอน	ขึ้น	ขึ้น
	12/10/2564 15:09:41	54321111IMP112150941.XLSX	TT14	หนังสือศพภาค	ตรวจสอน	ขึ้น	ขึ้น
ตรวจสอบข้อมูลที่ยื่น	11/10/2564 7:00:18	54321111IMP111070018.XLSX	00001323	หนังสือศพภาค	ตรวจสอน	ขึ้น	ขึ้น
กำหนดวันนำเข้าครั้งแรก	10/10/2564 12:18:28	54321111IMP110121828.XLSX	00001323	หนังสือศพภาค	ตรวจสอน	ขึ้น	ขึ้น
	10/10/2564 12:18:10	54321111IMP110121810.XLSX	00001323	หนังสือศพภาค	ตรวจสอน	ขึ้น	ขึ้น
กำหนดวันนำเข้าครั้งแรก (Group MaxImport)	9/10/2564 6:01:02	54321111IMP109060102.XLSX	00001323	หนังสือศพภาค	ตรวจสอน	ขึ้น	ขึ้น
	8/10/2564 7:02:18	54321111IMP108070218.XLSX	00001323	หนังสือศพภาค	ตรวจสอน	ขึ้น	ขึ้น
ขออนุมัติส่งออกวัตถุติด	3/10/2564 9:36:38	54321111IMP103093638.XLSX	00001323	หนังสือศพภาค	ตรวจสอน	ขึ้น	ขึ้น
ปรับค่าประเภท (Adjust Return) >>	27/9/2564 6:57:24	54321111IMP127065724.XLSX	00001323	หนังสือศพภาค	ตรวจสอน	ขึ้น	ขึ้น
	26/9/2564 9:59:04	54321111IMP126095904.XLSX	00001323	หนังสือศพภาค	ตรวจสอน	ขึ้น	ขึ้น
	26/9/2564 7:48:28	54321111IMP126074828.XLSX	00001323	หนังสือศพภาค	ตรวจสอน	ขึ้น	ขึ้น

ส่งปล่อยวัตถุติด

ส่งข้อมูล

ตรวจสอบข้อมูล

ส่งข้อมูลยกเลิก

ตรวจสอบ

ข้อมูลยกเลิก

ตรวจสอบ

ไฟล์ PDF ที่ส่ง

ตรวจสอบ

เอกสารแฟกซ์

ตรวจสอบผลการ

พิจารณาสิ่งปล่อย

Diskette / FlashDrive

ดาวน์โหลด

ข้อมูลสำประกัน

- ที่ช่อง Project Code ให้ทำการคลิกเลือก Project Code ที่ต้องการ (กรณีไม่มี Project Code ที่ต้องการให้ติดต่อสอบถามส่วนงานวัตถุติด)
- ช่องส่งไฟล์ CAN ให้คลิกที่ปุ่ม Browse เพื่อทำการเลือกแฟ้มข้อมูลยกเลิกส่งปล่อย ที่ได้บันทึกไว้จะปรากฏหน้าจอดังรูป

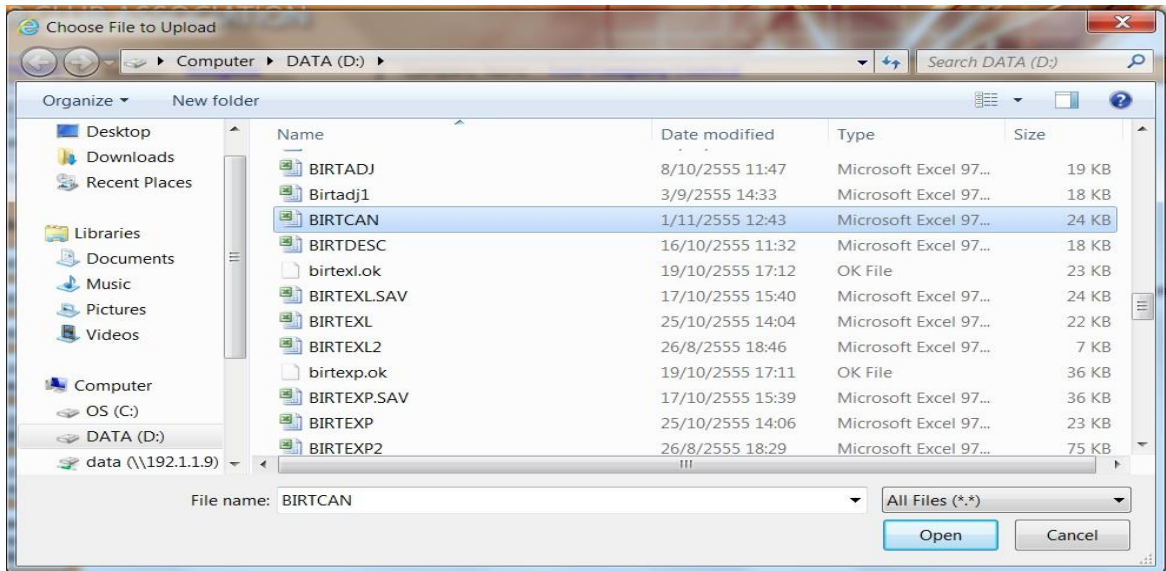

ทำการเลือกชื่อแฟ้มข้อมูลที่ต้องการ แล้วคลิกที่ปุ่ม Open กรณีที่คลิกเลือกแฟ้มข้อมูลที่ไม่ใช่แฟ้มข้อมูล BIRTCAN.XLS จะแสดงข้อความ “ชื่อไฟล์ BIRTCAN ไม่ถูกต้อง”

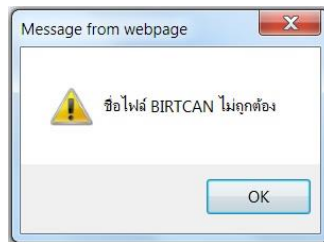

- กรณีที่เลือกแฟ้มข้อมูลถูกต้องแล้วให้คลิกที่ปุ่ม Submit จะแสดงหน้าจอยืนยันการส่งข้อมูล
- คลิกที่ปุ่ม OK เพื่อยืนยันการส่งข้อมูล จะแสดงข้อความดังรูป

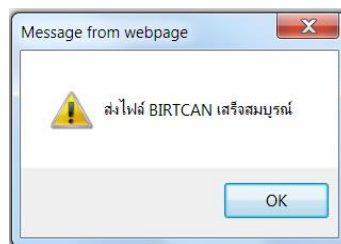

- หากแฟ้มข้อมูลที่ส่งข้อมูล ถูกต้องตามที่กำหนดจะแสดงข้อความ “Upload Successful” และจะแสดงตารางข้อมูลเพื่อให้ตรวจสอบ
- กรณีที่หัวคอลัมน์ในแฟ้มข้อมูล BIRTCAN ไม่ถูกต้อง (ระบบ RMTS-2011 จะทำการตรวจสอบหัวคอลัมน์ต้องตรงกับที่กำหนดไว้ทุกคอลัมน์ ผู้ประกอบการจะไม่สามารถแก้ไขหัวคอลัมน์เหมือนระบบ RMTS ปัจจุบันได้) ระบบจะแสดงข้อความดังรูป

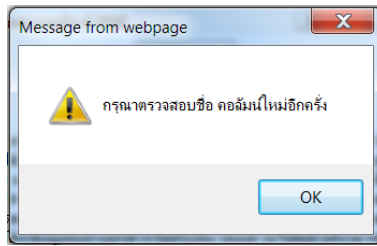

- กรณีที่รหัสโครงการในแฟ้มข้อมูลส่งป้อน (BIRTCAN) ไม่ตรงกับรหัสโครงการที่เลือกจะแสดงข้อความดังรูป

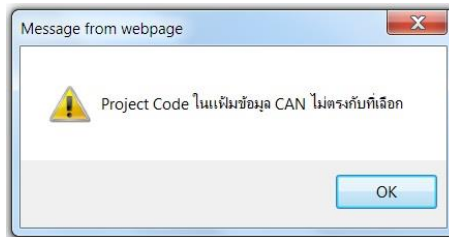

เมนูย่อยตรวจสอบข้อมูลยกเลิก

ใช้สำหรับตรวจสอบสถานะของข้อมูลยกเลิกส่งป้อนที่ได้ส่งเข้าสู่ระบบแล้ว ให้ทำการคลิกเลือก Project Code ที่ต้องการตรวจสอบแล้วคลิกที่ปุ่ม

- คอลัมน์วันที่ แสดงวันที่และเวลาที่ส่งข้อมูล
- คอลัมน์ชื่อไฟล์ยกเลิกแสดงชื่อแฟ้มข้อมูลยกเลิก โดยระบบจะทำการเปลี่ยนชื่อแฟ้มข้อมูลจาก BIRTCAN เป็นรูปแบบที่กำหนดโดยอัตโนมัติ
- คอลัมน์งวดเริ่มต้น แสดงงวดเริ่มต้นในแฟ้มข้อมูลยกเลิก
- คอลัมน์ตรวจสอบ Error จะแสดง Error Report โดยเมื่อส่งข้อมูลยกเลิกส่งป้อนเข้าสู่ระบบแล้ว ระบบ RMTS-2011 จะทำการตรวจสอบข้อมูลยกเลิกในเบื้องต้น กรณีที่มี Error จะแจ้งกลับมายังผู้ประกอบการ เพื่อให้ทำการแก้ไข การตรวจสอบ Error ให้ คลิกที่ ข้อความ

[ตรวจสอบ](#) จะปรากฏหน้าจอแสดง Error Report ดังรูป



- คอลัมน์ตรวจสอบสถานะ จะแสดงสถานะของการยกเลิกส่งป้อน ดังรูป

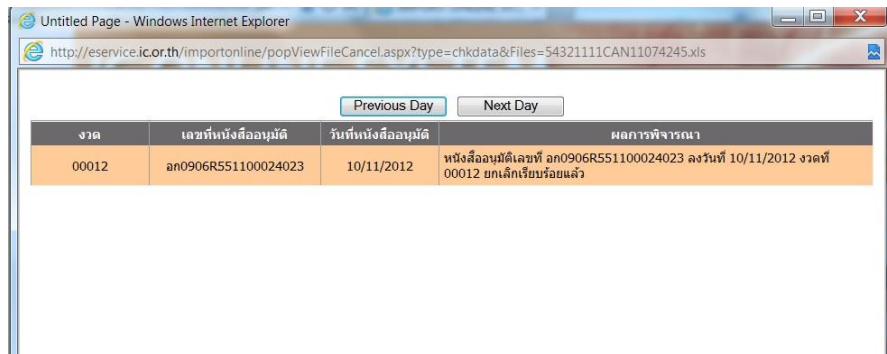

คอลัมน์ผลการพิจารณา จะมีค่าดังนี้

1. รับเรื่องแล้ว รอประมวลผลยกเลิก หมายถึง งวดที่ยกเลิกได้ผ่านการตรวจสอบข้อมูล และระบบฯ ได้รับเรื่องไว้เพื่อรอการประมวลผลยกเลิก
 2. ยกเลิกเรียบร้อยแล้ว หมายถึง หนังสือส่งปล่อยได้ถูกยกเลิกและคืนค่าเรียบร้อยแล้ว
- คอลัมน์รับข้อมูล MML จะแสดงข้อมูลยอดคงเหลือของรายการวัตถุดิบ ภายหลังจากที่ได้ประมวลผลยกเลิกข้อมูลส่งปล่อยแล้ว (กรณีที่ยังไม่ประมวลผล จะไม่มีข้อมูลแสดง) โดย MML นี้จะแสดงยอดคงเหลือของแต่ละแฟ้มข้อมูลยกเลิกที่ส่งเข้ามา การเรียกดูให้ทำการคลิกที่ **รับ** จะแสดงหน้าจอให้เลือกที่จะ Open หรือ Save ข้อมูลดังรูป

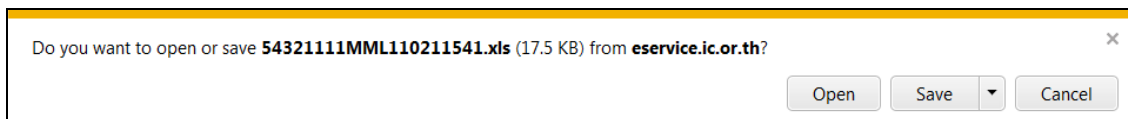

กรณีที่คลิกที่ปุ่ม Open จะทำการเปิดแฟ้มข้อมูล MML โดยเรียกจากโปรแกรม

Microsoft Excel ซึ่งเครื่องของผู้ประกอบการต้องติดตั้งโปรแกรม Microsoft Excel จึงจะแสดงข้อมูลได้

proj_code	grp_no	grp_desc	max_stock	max_import	uom	ess_mat	start_qty	imp_qty	exp_qty	ven_qty	loc_qty	tmp_qty	adj_qty	balance	app_qty	active	start_date	end_date
54321111	000001	LABEL	53600000	0	C62	N	2500	800	0	0	0	0	0	3300	53596700	Y	05/09/2012	04/09/2012
54321111	000002	INDUCTOR	59800000	0	C62	N	1500	700	0	0	0	0	0	2200	59797800	Y	05/09/2012	04/09/2012
54321111	000003	TINNER	85000000	0	KG	Y	5000	250	0	0	0	0	0	5250	64994750	Y	05/09/2012	04/09/2012
54321111	000004	FILTER	85900000	0	ME	N	100	0	0	0	0	0	0	100	85899900	Y	05/09/2012	04/09/2012
54321111	000005	FLY BACK TRANSFORMER	50000000	0	C62	N	100	0	0	0	0	0	0	100	49999900	Y	05/09/2012	04/09/2012
54321111	000006	CAPACITOR	10000000	0	C62	N	0	0	0	0	0	0	0	0	10000000	Y	05/09/2012	04/09/2012
54321111	000007	ELECTROLYTIC CAPACITOR,EL CAP	20000000	0	C62	N	0	0	0	0	0	0	0	0	20000000	Y	05/09/2012	04/09/2012
54321111	000008	PRINTED CIRCUIT BOARDS	25000000	0	C62	N	0	0	0	0	0	0	0	0	25000000	Y	05/09/2012	04/09/2012
54321111	000009	DIODE	26000000	0	C62	N	0	0	0	0	0	0	0	0	26000000	Y	05/09/2012	04/09/2012
54321111	000010	TRANSISTOR	73689000	0	C62	N	0	0	0	0	0	0	0	0	73689000	Y	05/09/2012	04/09/2012
54321111	000011	INTEGRATED CIRCUIT	26900000	0	C62	N	0	0	0	0	0	0	0	0	26900000	Y	05/09/2012	04/09/2012
54321111	000012	CABLE ASSY	15850000	0	C62	N	0	0	0	0	0	0	0	0	15850000	Y	05/09/2012	04/09/2012
54321111	000013	TUNER	95600000	0	C62	N	0	0	0	0	0	0	0	0	95600000	Y	05/09/2012	04/09/2012
54321111	000014	DELAY	50000000	0	C62	N	0	0	0	0	0	0	0	0	50000000	Y	05/09/2012	04/09/2012
54321111	000015	INNER BOX	16500000	0	C62	N	0	0	0	0	0	0	0	0	16500000	Y	05/09/2012	04/09/2012
54321111	000016	BUFFER	18600000	0	C62	N	0	0	0	0	0	0	0	0	18600000	Y	05/09/2012	04/09/2012
54321111	000017	PIN	18900000	0	C62	N	0	0	0	0	0	0	0	0	18900000	Y	05/09/2012	04/09/2012
54321111	000018	SEMI TORSION	18955555	0	KG	N	0	0	0	0	0	0	0	0	18955555	Y	05/09/2012	04/09/2012
54321111	000019	SEMI EXTENSION	15800000	0	KG	N	0	0	0	0	0	0	0	0	15800000	Y	05/09/2012	04/09/2012
54321111	000020	SEMI WIRE - FORMING	5622222	0	KG	N	0	0	0	0	0	0	0	0	5622222	Y	05/09/2012	04/09/2012
54321111	000021	SEMI COMPRESSION	28810000	0	KG	N	0	0	0	0	0	0	0	0	28810000	Y	05/09/2012	04/09/2012
54321111	R00001	C62B SUB ASSY	20000000	0	C62	N	0	0	0	0	0	0	0	0	20000000	Y	05/09/2012	04/09/2012

เมนูย่อยดาวน์โหลดข้อมูลค่าประกัน

เมื่อผู้ประกอบการได้รับอนุมัติการค้ำประกันแล้ว ระบบ RMTS-2011 จะจัดเก็บข้อมูลค้ำประกัน สำหรับให้ผู้ประกอบการกลับเข้ามาดาวน์โหลดเพื่อนำข้อมูลไปใช้ในการถอนค้ำประกันต่อไป

พ.จ.ว.บ.น.	เลขที่	ชื่อเอกสาร	สถานะ	วันที่	เวลา	ผู้ใช้งาน	สถานะ	สถานะ
19/10/2564	54321111IMP119059958	IMP119059958.XLSX	อนุมัติ	00001323	หน้าชื่อเอกสาร	ตรวจสอน	รับ	รับ
16/10/2564	54321111IMP116070106	IMP116070106.XLSX	อนุมัติ	00001323	หน้าชื่อเอกสาร	ตรวจสอน	รับ	รับ
13/10/2564	54321111IMP113060032	IMP113060032.XLSX	อนุมัติ	00001323	หน้าชื่อเอกสาร	ตรวจสอน	รับ	รับ
12/10/2564	54321111IMP112151539	IMP112151539.XLSX	อนุมัติ	TT14	ชื่อเอกสาร	ตรวจสอน	รับ	รับ
12/10/2564	54321111IMP112150941	IMP112150941.XLSX	อนุมัติ	TT14	หน้าชื่อเอกสาร	ตรวจสอน	รับ	รับ
11/10/2564	54321111IMP111070018	IMP111070018.XLSX	อนุมัติ	00001323	หน้าชื่อเอกสาร	ตรวจสอน	รับ	รับ
10/10/2564	54321111IMP110121828	IMP110121828.XLSX	อนุมัติ	00001323	หน้าชื่อเอกสาร	ตรวจสอน	รับ	รับ
10/10/2564	54321111IMP110121810	IMP110121810.XLSX	อนุมัติ	00001323	หน้าชื่อเอกสาร	ตรวจสอน	รับ	รับ
9/10/2564	54321111IMP109060102	IMP109060102.XLSX	อนุมัติ	00001323	หน้าชื่อเอกสาร	ตรวจสอน	รับ	รับ
8/10/2564	54321111IMP108070218	IMP108070218.XLSX	อนุมัติ	00001323	หน้าชื่อเอกสาร	ตรวจสอน	รับ	รับ
3/10/2564	54321111IMP103093638	IMP103093638.XLSX	อนุมัติ	00001323	หน้าชื่อเอกสาร	ตรวจสอน	รับ	รับ
27/9/2564	54321111IMP127065724	IMP127065724.XLSX	อนุมัติ	00001323	หน้าชื่อเอกสาร	ตรวจสอน	รับ	รับ
26/9/2564	54321111IMP126095904	IMP126095904.XLSX	อนุมัติ	00001323	หน้าชื่อเอกสาร	ตรวจสอน	รับ	รับ
26/9/2564	54321111IMP126074828	IMP126074828.XLSX	อนุมัติ	00001323	หน้าชื่อเอกสาร	ตรวจสอน	รับ	รับ

- ให้ทำการคลิกเลือกช่วงวันที่ที่ต้องการดาวน์โหลด (วันที่ หมายถึงวันที่อนุมัติค้ำประกัน) แล้วคลิกที่ปุ่ม Submit จะแสดงข้อความยืนยัน การเปิดหรือบันทึกข้อมูล



กรณีคลิกเลือก Open จะทำการเปิดแฟ้มข้อมูล จากโปรแกรม Microsoft Excel

PROJ_CODE	DOC_NO	INVOICE	INV_DATE	DESC	QTY	UOM	GRP_NO	BY	IMP_LINE	INV_LINE	APP_NO	IMP_ENTRY	IMP_DATE	ESS_MAT
54321111	MH6321	2/62053	4/7/2555 0:00	CORE (813)	200640	C62			1	1	1	00001323		
54321111	MH6278	FTC/6-70693-2012	22/6/2555 0:00	BUSH	7700	C62	65		1	1	1	00001323		
54321111	MH6278	FTC/6-70693-2012	22/6/2555 0:00	BUSH	10000	C62	65		2	2	2	00001323		
54321111	MH6278	FTC/6-70693-2012	22/6/2555 0:00	BUSH	10000	C62	65		3	3	3	00001323		
54321111	MH6278	FTC/6-70693-2012	22/6/2555 0:00	BUSH	200	C62	65		4	4	4	00001323		
54321111	MH6278	FTC/6-70693-2012	22/6/2555 0:00	BUSH	3200	C62	65		5	5	5	00001323		
54321111	MH6279	FTC/6-70694-2012	22/6/2555 0:00	BUSH	81100	C62	65		6	6	6	00001323		
54321111	MH6279	FTC/6-70694-2012	22/6/2555 0:00	BUSH	44200	C62	65		7	7	7	00001323		

ให้ทำการบันทึกข้อมูล แล้วนำข้อมูลที่ได้นำไปสร้างแฟ้มข้อมูล BIRTIMP ตามรูปแบบที่ระบบ RMTS-2011 กำหนด แล้วจึงนำมาถอนค้ำประกันต่อไป

เมนูส่วนตัดบัญชีวัตถุประสงค์

เมนูย่อยส่งข้อมูล

สำหรับการส่งข้อมูลตัดบัญชี ผู้ประกอบการต้องเตรียมข้อมูลดังนี้

กรณียื่นส่งข้อมูลระบบเดิม

1. ข้อมูลตัดบัญชี ตั้งชื่อเพิ่มข้อมูลเป็น BIRTEXP. XLSX
2. ข้อมูลหนังสือบริษัท ตั้งชื่อเพิ่มข้อมูลเป็น BIRTEXL. XLSX
3. ข้อมูลVENDOR ตั้งชื่อเพิ่มข้อมูลเป็น BIRTVEN. XLSX (ถ้ามี)

กรณีที่มีหลายเพิ่มข้อมูลให้เพิ่ม _ และเลข Running ต่อท้าย เช่น BIRTEXP_1. XLSX ทั้งนี้ในเพิ่ม BIRTEXL และ BIRTVEN ต้องมีเลข Running เดียวกัน

กรณียื่นส่งข้อมูลระบบ PAPERLESS

1. ข้อมูลตัดบัญชี ตั้งชื่อเพิ่มข้อมูลเป็น EXPORT. XLSX
2. ข้อมูลVENDOR ตั้งชื่อเพิ่มข้อมูลเป็น VENDOR. XLSX

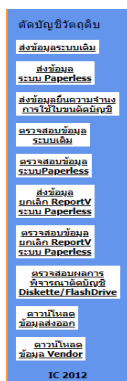

- ที่ช่อง Project Code ให้ทำการคลิกเลือก Project Code ที่ต้องการ (กรณีไม่มี Project Code ที่ต้องการให้เลือกให้ติดต่อสมาคมฯ)

กรณียื่นตัดบัญชีระบบเดิม (เมนูส่งข้อมูลระบบเดิม)

- ช่อง ส่งไฟล์ EXP ให้คลิกที่ปุ่ม Browse เพื่อเลือกเพิ่มข้อมูล BIRTEXP. XLSX
- ช่อง ส่งไฟล์ EXL ให้คลิกที่ปุ่ม Browse เพื่อเลือกเพิ่มข้อมูล BIRTEXL. XLSX
- ช่อง ส่งไฟล์ VEN ให้คลิกที่ปุ่ม Browse เพื่อเลือกเพิ่มข้อมูล BIRTVEN. XLSX

กรณียื่นตัดบัญชีส่งข้อมูลระบบ Paperless

- ช่อง ส่งไฟล์ EXPORT ให้คลิกที่ปุ่ม Browse เพื่อเลือกเพิ่มข้อมูล EXPORT. XLSX
- ช่อง ส่งไฟล์ VENDOR ให้คลิกที่ปุ่ม Browse เพื่อเลือกเพิ่มข้อมูล VENDOR. XLSX
- คลิกที่ปุ่ม ส่งไฟล์ จะแสดงข้อความให้ยืนยันการส่งข้อมูล
- คลิกที่ปุ่ม OK เพื่อยืนยันการส่งข้อมูล จะแสดงข้อความดังรูป

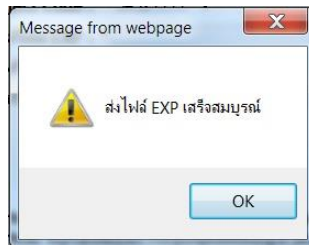

- หากเพิ่มข้อมูลที่ส่งข้อมูล ถูกต้องตามที่กำหนดจะแสดงข้อความ “Upload Successful” และจะแสดงตารางข้อมูล ในแฟ้ม BIRTEXP. XLSX, BIRTEXL. XLSX และ BIRTVEN. XLSX (ถ้ามี) หรือกรณีส่งข้อมูลระบบ PAPERLESS จะแสดงตารางข้อมูล EXPORT และ VENDOR (ถ้ามี)
- กรณีที่หัวข้อคอลลัมน์ไม่ถูกต้อง (ระบบ RMTS-2011 จะทำการตรวจสอบหัวข้อคอลลัมน์ต้องตรงกับที่กำหนดไว้ทุกคอลลัมน์ ผู้ประกอบการจะไม่สามารถแก้ไขหัวข้อคอลลัมน์ เหมือน ระบบ RMTS ปัจจุบันได้) ระบบจะแสดงข้อความดังรูป

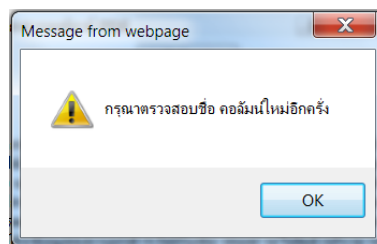

- กรณีที่รหัสโครงการในแฟ้มข้อมูลตัดบัญชี (BIRTEXP) / (EXPORT) ไม่ตรงกับรหัสโครงการที่เลือกจะแสดงข้อความดังรูป

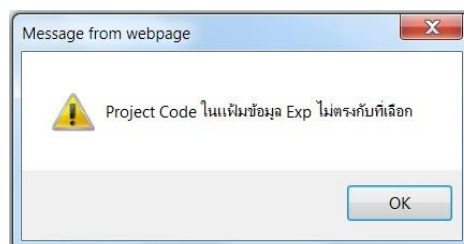

เมนูย่อยตรวจสอบข้อมูล

ใช้สำหรับตรวจสอบสถานะของข้อมูลตัดบัญชีที่ได้ส่งเข้าสู่ระบบแล้ว ให้ทำการคลิกเลือก Project Code ที่ต้องการตรวจสอบแล้วคลิกที่ปุ่ม เลือกจะปรากฏหน้าจอดังรูป

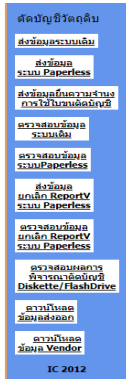

- คอลัมน์วันที่ แสดงวันที่และเวลาที่ส่งข้อมูล
- คอลัมน์งวดเริ่มต้น แสดงงวดเริ่มต้นในแฟ้มข้อมูลตัดบัญชี
- คอลัมน์ชื่อไฟล์ตัดบัญชี แสดงชื่อแฟ้มข้อมูลตัดบัญชี โดยระบบจะทำการเปลี่ยนชื่อแฟ้มข้อมูลจาก BIRTEXP เป็นรูปแบบที่กำหนดโดยอัตโนมัติ
- คอลัมน์ชื่อไฟล์จดหมาย แสดงชื่อแฟ้มข้อมูลหนังสือบริษัท โดยระบบจะทำการเปลี่ยนชื่อแฟ้มข้อมูลจาก BIRTEXL เป็นรูปแบบที่กำหนดโดยอัตโนมัติ
- คอลัมน์ชื่อไฟล์เวนเดอร์ แสดงชื่อแฟ้มข้อมูลเวนเดอร์ โดยระบบจะทำการเปลี่ยนชื่อแฟ้มข้อมูลจาก BIRTVEN เป็นรูปแบบที่กำหนดโดยอัตโนมัติ
- คอลัมน์ตรวจสอบ Error จะแสดง Error Report โดยเมื่อส่งข้อมูลตัดบัญชีเข้าสู่ระบบแล้ว ระบบ RMTS-2011 จะทำการตรวจสอบข้อมูลในเบื้องต้น กรณีที่มี Error จะแจ้ง กลับมายังผู้ประกอบการ เพื่อให้ทำการแก้ไข การตรวจสอบ Error ให้คลิกที่ ข้อความ [ตรวจสอบ](#) จะปรากฏหน้าจอแสดง Error Report ดังรูป

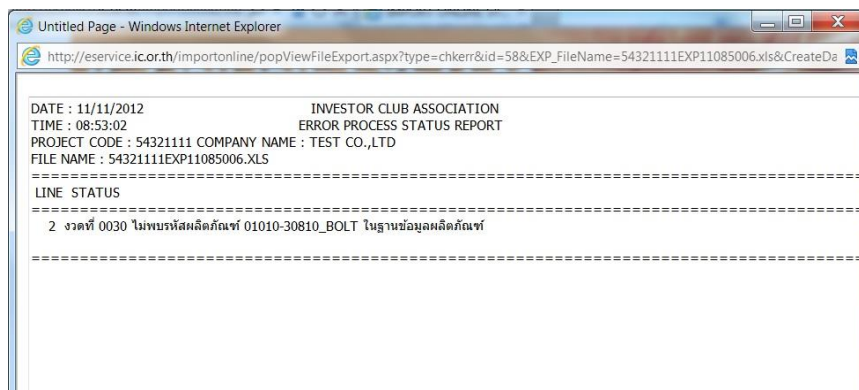

- คอลัมน์ตรวจสอบสถานะ จะแสดงสถานะของการตัดบัญชี ดังรูป

งวด	เลขที่หนังสืออนุมัติ	วันที่หนังสืออนุมัติ	ผลการพิจารณา
0040	an0906R551100024026	11/11/2012	ยกเลิก

- คอลัมน์ผลการพิจารณา จะมีค่าดังนี้
 1. รออนุมัติ หมายถึง งวดที่ตัดบัญชีได้ผ่านการประมวลผลแล้ว รอการอนุมัติจากสำนักงาน
 2. อนุมัติ หมายถึง หนังสือตัดบัญชี ได้ผ่านการอนุมัติจากสำนักงานฯ แล้ว
 3. ติดปัญหา หมายถึง งวดที่ตัดบัญชีไม่ผ่านการตรวจสอบ อาจติดปัญหาเรื่องใดเรื่องหนึ่ง ให้ติดต่อกลับสมาคมฯ
 4. ยกเลิก หมายถึง หนังสือตัดบัญชีถูกยกเลิกแล้ว
- คอลัมน์รับข้อมูล MML จะแสดงข้อมูลยอดคงเหลือของรายการวัตถุดิบ ภายหลังจากที่ได้ประมวลผลข้อมูลตัดบัญชีแล้ว (กรณีที่ยังไม่ประมวลผล จะไม่มีข้อมูลแสดง) โดย MML นี้จะแสดงยอดคงเหลือของการตัดบัญชีของแต่ละแฟ้มข้อมูลตัดบัญชีที่ส่งเข้ามา การเรียกดูให้ทำการคลิกที่ [รับ](#) จะแสดงหน้าจอให้เลือกที่จะ Open หรือ Save ข้อมูล ดังรูป

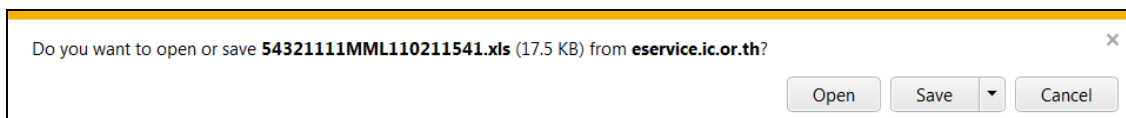

กรณีที่คลิกที่ปุ่ม Open จะทำการเปิดแฟ้มข้อมูล MML โดยระบบจะเรียกจากโปรแกรม Microsoft Excel ซึ่งเครื่องของผู้ประกอบการต้องติดตั้งโปรแกรม Microsoft Excel จึงจะแสดงข้อมูลได้

A	B	C	D	E	F	G	H	I	J	K	L	M	N	O	P	Q	R	S	
1	proj_code	grp_no	grp_desc	max_stock	max_import	uom	ess_mat	start_qty	imp_qty	exp_qty	ven_qty	loc_qty	tmp_qty	adj_qty	balance	app_qty	active	start_date	end_date
2	54321111	000001	LABEL	53600000	0	C62	N	2500	800	0	0	0	0	0	3300	53596700	Y	05/09/2012	04/09/2012
3	54321111	000002	INDUCTOR	59800000	0	C62	N	1500	700	0	0	0	0	0	2200	59797800	Y	05/09/2012	04/09/2012
4	54321111	000003	TINNER	65000000	0	KG	Y	5000	250	0	0	0	0	0	5250	64994750	Y	05/09/2012	04/09/2012
5	54321111	000004	FILTER	85000000	0	ME	N	100	0	0	0	0	0	0	100	85099900	Y	05/09/2012	04/09/2012
6	54321111	000005	FLY BACK TRANSFORMER	50000000	0	C62	N	100	0	0	0	0	0	0	100	49999900	Y	05/09/2012	04/09/2012
7	54321111	000006	CAPACITOR	10000000	0	C62	N	0	0	0	0	0	0	0	0	10000000	Y	05/09/2012	04/09/2012
8	54321111	000007	ELECTROLYTIC CAPACITOR,EL CAP	20000000	0	C62	N	0	0	0	0	0	0	0	0	20000000	Y	05/09/2012	04/09/2012
9	54321111	000008	PRINTED CIRCUIT BOARDS	25000000	0	C62	N	0	0	0	0	0	0	0	0	25000000	Y	05/09/2012	04/09/2012
10	54321111	000009	DIODE	26000000	0	C62	N	0	0	0	0	0	0	0	0	26000000	Y	05/09/2012	04/09/2012
11	54321111	000010	TRANSISTOR	73689000	0	C62	N	0	0	0	0	0	0	0	0	73689000	Y	05/09/2012	04/09/2012
12	54321111	000011	INTEGRATED CIRCUIT	26900000	0	C62	N	0	0	0	0	0	0	0	0	26900000	Y	05/09/2012	04/09/2012
13	54321111	000012	CABLE ASSY	15850000	0	C62	N	0	0	0	0	0	0	0	0	15850000	Y	05/09/2012	04/09/2012
14	54321111	000013	TUNER	95600000	0	C62	N	0	0	0	0	0	0	0	0	95600000	Y	05/09/2012	04/09/2012
15	54321111	000014	DELAY	50000000	0	C62	N	0	0	0	0	0	0	0	0	50000000	Y	05/09/2012	04/09/2012
16	54321111	000015	INNER BOX	16500000	0	C62	N	0	0	0	0	0	0	0	0	16500000	Y	05/09/2012	04/09/2012
17	54321111	000016	BUFFER	18600000	0	C62	N	0	0	0	0	0	0	0	0	18600000	Y	05/09/2012	04/09/2012
18	54321111	000017	PIN	18900000	0	C62	N	0	0	0	0	0	0	0	0	18900000	Y	05/09/2012	04/09/2012
19	54321111	000018	SEMI TORSION	18955555	0	KG	N	0	0	0	0	0	0	0	0	18955555	Y	05/09/2012	04/09/2012
20	54321111	000019	SEMI EXTENSION	15800000	0	KG	N	0	0	0	0	0	0	0	0	15800000	Y	05/09/2012	04/09/2012
21	54321111	000020	SEMI WIRE - FORMING	5622222	0	KG	N	0	0	0	0	0	0	0	0	5622222	Y	05/09/2012	04/09/2012
22	54321111	000021	SEMI COMPRESSION	28810000	0	KG	N	0	0	0	0	0	0	0	0	28810000	Y	05/09/2012	04/09/2012
23	54321111	R00001	C62B SUB ASSY	20000000	0	C62	N	0	0	0	0	0	0	0	0	20000000	Y	05/09/2012	04/09/2012
24																			
25																			
26																			
27																			

เมนูย่อยส่งข้อมูลยกเลิก (ยังไม่เปิดให้บริการ)

1. ส่งไฟล์ VENDOR หมายถึง การนำส่งไฟล์ VENDOR ที่ต้องการโอนข้อมูลใหม่
2. กรณีไฟล์โอน VENDOR ใหม่ ถ้าคอลัมน์ Ven_Type ระบุเป็น B และคอลัมน์ Ven_ID ใส่ TaxID ของ บริษัทตนเอง บริษัทสามารถเลือกวิธีการยกเลิก Report V ได้ 2 กรณี
 - 2.1 ยกเลิกคืนเป็น Report V หมายถึง การยกเลิกแล้วจะได้รับเป็นเลขที่ Report V เพื่อนำไปตัดบัญชีกับโครงการอื่น
 - 2.2 ยกเลิกคืนปริมาณนำเข้าคงเหลือ หมายถึง การยกเลิกแล้วปริมาณจะถูกบันทึกในกรุปัวตฤติบโครงการนั้นทันทีเพื่อให้สามารถนำเข้าได้เพิ่มขึ้น
3. กรณีไฟล์โอน VENDOR ใหม่ ถ้าคอลัมน์ Ven_Type ระบุเป็น B และคอลัมน์ Ven_ID ใส่ TaxID ของ บริษัทอื่น ระบบจะยกเลิกคืนเป็น Report V

IC ONLINE SYSTEM
INVESTOR CLUB ASSOCIATION

User Name : 070002 Location : Bangkok Company Name : Test Company Limited Logout

Export Online : Send File : ส่งข้อมูลยกเลิก Report-V

สำคัญ !!!

โปรดตรวจสอบข้อมูลการนำส่ง
ให้เป็นนามสกุล Microsoft Excel Workbook
(.xlsx หรือ .XLSX) เท่านั้น

เลขที่ Report V : ค้นหา

ข้อควรรู้ :

1. ส่งไฟล์ VENDOR หมายถึง การนำส่งไฟล์ VENDOR ที่ต้องการโอนข้อมูลใหม่
2. กรณีไฟล์โอน VENDOR ใหม่ ถ้าคอลัมน์ Ven_Type ระบุเป็น B และคอลัมน์ Ven_ID ใส TaxID ของบริษัทตนเอง บริษัทจะสามารถเลือกรหัสยกเลิก Report V ได้ 2 กรณี
 - 2.1 ยกเลิกเป็น Report V หมายถึง การยกเลิกแล้วจะได้รับเป็นเลขที่ Report V เพื่อนำไปติดบัญชีกับโครงการอื่น
 - 2.2 ยกเลิกเป็นปริมาณนำเข้าคงเหลือ หมายถึง การยกเลิกแล้วปริมาณจะถูกบันทึกในกรุปวัดคิดโครงการนั้นทันทีเพื่อให้สามารถนำเข้าได้เพิ่มขึ้น
3. กรณีไฟล์โอน VENDOR ใหม่ ถ้าคอลัมน์ Ven_Type ระบุเป็น B และคอลัมน์ Ven_ID ใส TaxID ของบริษัทอื่น ระบบจะยกเลิกเป็น Report V

เมนูย่อยตรวจสอบข้อมูลยกเลิก

ใช้สำหรับตรวจสอบสถานะของข้อมูลยกเลิกตัดบัญชีที่ได้ส่งเข้าสู่ระบบแล้ว ให้ทำการคลิกเลือก Project Code ที่ต้องการตรวจสอบแล้วคลิกที่ปุ่ม เลือกลงจะปรากฏหน้าจอดังรูป

IC ONLINE SYSTEM
INVESTOR CLUB ASSOCIATION

User Name : 070002 Location : Bangkok Company Name : Test Company Limited Logout

Export Online : View File : ตรวจสอบข้อมูลยกเลิก

Project Code : 54321111 Submit

วันที่	ชื่อไฟล์ยกเลิก	งวดเริ่มต้น	ตรวจสอบ Error	ตรวจสอบสถานะ	รับข้อมูล MML
20/11/2555 16:05:48	54321111CAN20160548.xls	380	ตรวจสอบ	ตรวจสอบ	รับ
20/11/2555 15:52:38	54321111CAN20155238.xls	00127	ตรวจสอบ	ตรวจสอบ	รับ
20/11/2555 15:49:20	54321111CAN20154920.xls	00000289	ตรวจสอบ	ตรวจสอบ	รับ
20/11/2555 15:48:17	54321111CAN20154817.xls	333	ตรวจสอบ	ตรวจสอบ	รับ
20/11/2555 15:47:35	54321111CAN20154735.xls	10001	ตรวจสอบ	ตรวจสอบ	รับ
20/11/2555 15:46:52	54321111CAN20154652.xls	402	ตรวจสอบ	ตรวจสอบ	รับ
20/11/2555 15:46:44	54321111CAN20154644.xls	402	ตรวจสอบ	ตรวจสอบ	รับ
20/11/2555 15:45:44	54321111CAN20154544.xls	402	ตรวจสอบ	ตรวจสอบ	รับ
20/11/2555 15:45:09	54321111CAN20154509.xls	403	ตรวจสอบ	ตรวจสอบ	รับ
20/11/2555 15:44:18	54321111CAN20154418.xls	402	ตรวจสอบ	ตรวจสอบ	รับ

- คอลัมน์วันที่ แสดงวันที่และเวลาที่ส่งข้อมูล
- คอลัมน์ชื่อไฟล์ยกเลิกแสดงชื่อแฟ้มข้อมูลยกเลิก โดยระบบจะทำการเปลี่ยนชื่อแฟ้มข้อมูลจาก BIRTCAN เป็นรูปแบบที่กำหนดโดยอัตโนมัติ
- คอลัมน์งวดเริ่มต้น แสดงงวดเริ่มต้นในแฟ้มข้อมูลยกเลิก

- กดปุ่มตรวจสอบ Error จะแสดง Error Report โดยเมื่อส่งข้อมูลยกเลิกตัดบัญชีเข้าสู่ระบบแล้ว ระบบ RMTS-2011 จะทำการตรวจสอบข้อมูลยกเลิกในเบื้องต้น กรณีที่มี Error จะแจ้งกลับมายังผู้ประกอบการ เพื่อให้ทำการแก้ไข การตรวจสอบ Error ให้คลิกที่ ข้อความ ตรวจสอบ จะปรากฏหน้าจอแสดง Error Report ดังรูป

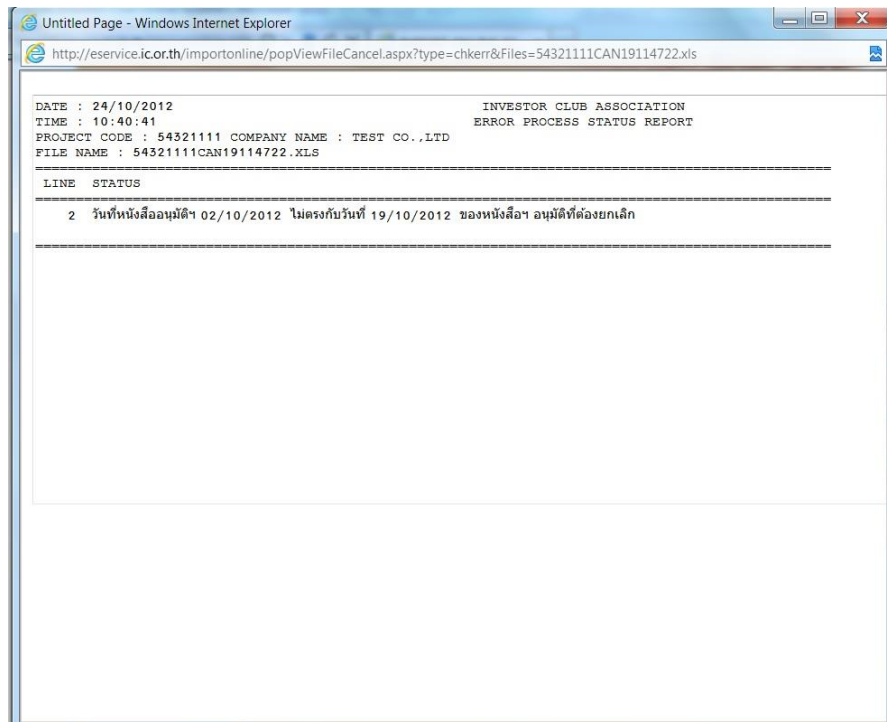

- กดปุ่มตรวจสอบสถานะ จะแสดงสถานะของการยกเลิกตัดบัญชี ดังรูป

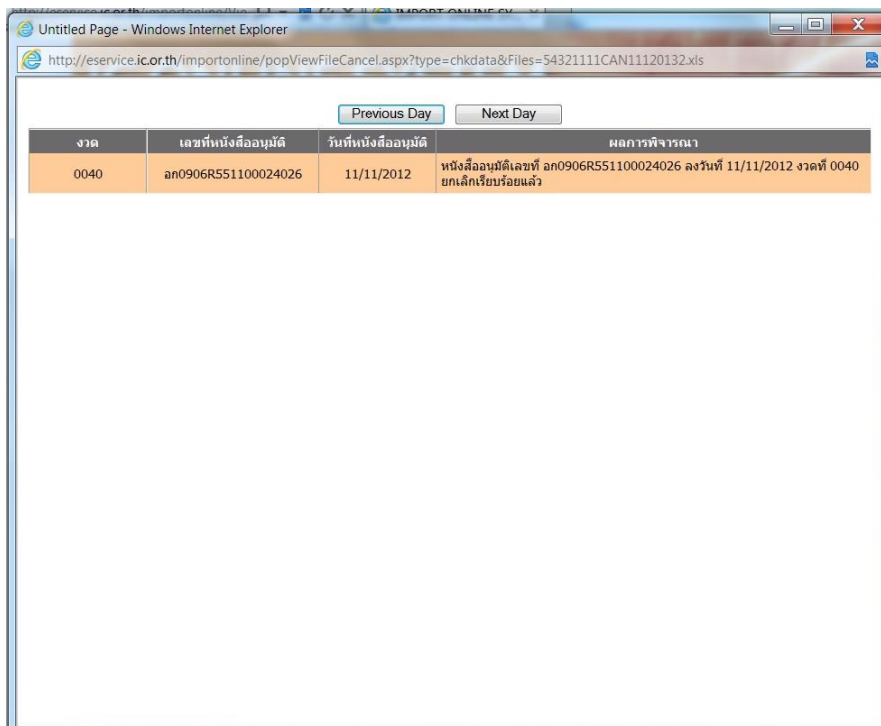

คัดค้านผลการพิจารณา จะมีค่าดังนี้

1. รับเรื่องแล้ว รอประมวลผลยกเลิก หมายถึง งวดที่ยกเลิกได้ผ่านการตรวจสอบข้อมูล และระบบฯ ได้รับเรื่องไว้เพื่อรอการประมวลผลยกเลิก

2. ยกเลิกเรียบร้อยแล้ว หมายถึง หนังสือตัดบัญชีได้ถูกยกเลิกและคืนค่าเรียบร้อยแล้ว

- คัดค้านรับข้อมูล MML จะแสดงข้อมูลยอดคงเหลือของรายการวัตถุดิบ ภายหลังที่ได้ประมวลผลยกเลิกข้อมูลตัดบัญชีแล้ว (กรณีที่ยังไม่ประมวลผล จะไม่มีข้อมูลแสดง) โดย MML นี้จะแสดงยอดคงเหลือของแต่ละแฟ้มข้อมูลยกเลิกที่ส่งเข้ามา (ไม่ใช่ MML ล่าสุด) การเรียกดูให้ทำการคลิกที่ **รับ** จะแสดงหน้าจอให้เลือกที่จะ Open หรือ Save ข้อมูลดังรูป

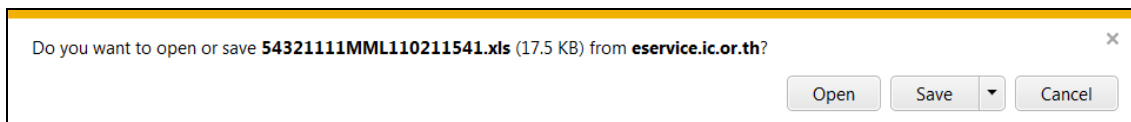

กรณีที่คลิกที่ปุ่ม Open จะทำการเปิดแฟ้มข้อมูล MML โดยเรียกจากโปรแกรม

Microsoft Excel ซึ่งเครื่องของผู้ประกอบการต้องติดตั้งโปรแกรม Microsoft Excel จึง จะแสดงข้อมูลได้

proj_code	grp_no	grp_desc	max_stock	max_import	uom	ess_mat	start_qty	imp_qty	exp_qty	ven_qty	loc_qty	tmp_qty	adj_qty	balance	app_qty	active	start_date	end_date
54321111	000001	LABEL	53600000	0	C62	N	2500	800	0	0	0	0	0	3300	53596700	Y	05/09/2012	04/09/2012
54321111	000002	INDUCTOR	59800000	0	C62	N	1500	700	0	0	0	0	0	2200	59797800	Y	05/09/2012	04/09/2012
54321111	000003	TINNER	65000000	0	KG	Y	5000	250	0	0	0	0	0	5250	64994750	Y	05/09/2012	04/09/2012
54321111	000004	FILTER	85900000	0	ME	N	100	0	0	0	0	0	0	100	85899900	Y	05/09/2012	04/09/2012
54321111	000005	FLY BACK TRANSFORMER	50000000	0	C62	N	100	0	0	0	0	0	0	100	49999900	Y	05/09/2012	04/09/2012
54321111	000006	CAPACITOR	10000000	0	C62	N	0	0	0	0	0	0	0	0	10000000	Y	05/09/2012	04/09/2012
54321111	000007	ELECTROLYTIC CAPACITOR,EL CAP	20000000	0	C62	N	0	0	0	0	0	0	0	0	20000000	Y	05/09/2012	04/09/2012
54321111	000008	PRINTED CIRCUIT BOARDS	25000000	0	C62	N	0	0	0	0	0	0	0	0	25000000	Y	05/09/2012	04/09/2012
54321111	000009	DIODE	26000000	0	C62	N	0	0	0	0	0	0	0	0	26000000	Y	05/09/2012	04/09/2012
54321111	000010	TRANSISTOR	73689000	0	C62	N	0	0	0	0	0	0	0	0	73689000	Y	05/09/2012	04/09/2012
54321111	000011	INTEGRATED CIRCUIT	26900000	0	C62	N	0	0	0	0	0	0	0	0	26900000	Y	05/09/2012	04/09/2012
54321111	000012	CABLE ASSY	15850000	0	C62	N	0	0	0	0	0	0	0	0	15850000	Y	05/09/2012	04/09/2012
54321111	000013	TUNER	95600000	0	C62	N	0	0	0	0	0	0	0	0	95600000	Y	05/09/2012	04/09/2012
54321111	000014	DELAY	50000000	0	C62	N	0	0	0	0	0	0	0	0	50000000	Y	05/09/2012	04/09/2012
54321111	000015	INNER BOX	16500000	0	C62	N	0	0	0	0	0	0	0	0	16500000	Y	05/09/2012	04/09/2012
54321111	000016	BUFFER	18600000	0	C62	N	0	0	0	0	0	0	0	0	18600000	Y	05/09/2012	04/09/2012
54321111	000017	PIN	18900000	0	C62	N	0	0	0	0	0	0	0	0	18900000	Y	05/09/2012	04/09/2012
54321111	000018	SEMI TORSION	18955555	0	KG	N	0	0	0	0	0	0	0	0	18955555	Y	05/09/2012	04/09/2012
54321111	000019	SEMI EXTENSION	15800000	0	KG	N	0	0	0	0	0	0	0	0	15800000	Y	05/09/2012	04/09/2012
54321111	000020	SEMI WIRE - FORMING	5622222	0	KG	N	0	0	0	0	0	0	0	0	5622222	Y	05/09/2012	04/09/2012
54321111	000021	SEMI COMPRESSION	28810000	0	KG	N	0	0	0	0	0	0	0	0	28810000	Y	05/09/2012	04/09/2012
54321111	R00001	C62B SUB ASSY	20000000	0	C62	N	0	0	0	0	0	0	0	0	20000000	Y	05/09/2012	04/09/2012

เมนูย่อยดาวนโหลดเอกสารการส่งออก

ระบบ RMTS-2011 ได้เพิ่มความสะดวกให้กับผู้ประกอบการในการเตรียมข้อมูลตัดบัญชี

โดยระบบ RMTS-2011 จะทำการดาวน์โหลดข้อมูลจากกรมศุลกากรมาเก็บไว้ในระบบ RMTS-2011 เพื่อให้ผู้ประกอบการ สามารถดาวน์โหลดข้อมูลเพื่อนำไปใช้ในการตัดบัญชีต่อไป

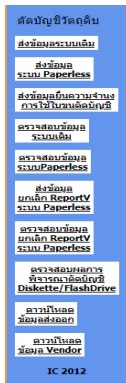

- ให้ทำการคลิกเลือกช่วงวันที่ที่ต้องการดาวน์โหลด (วันที่ หมายถึงวันที่ตรวจรับบรรทุก (Load Date) ช่วงวันที่ดาวน์โหลดสามารถดาวน์โหลดได้ครั้งละ 7 วัน แล้ว คลิกที่ปุ่ม Submit จะแสดงข้อความยืนยัน การเปิดหรือบันทึกข้อมูล



กรณีคลิกเลือก Open จะทำการเปิดเพิ่มข้อมูล จากโปรแกรม Microsoft Excel

Export_Declaration_No	Invoice_No	Product_Code	English_Description_of_Goods	Quantity	Quantity_Unit	Company_English_Name	Date_Load
A0011550804620	JC01242		STEPPING MOTOR	19200	C62	TEST COMPNAY Limited	7/8/2012
A0011550804620	JC01242		STEPPING MOTOR	12800	C62	TEST COMPNAY Limited	7/8/2012
A0061550806442	JB03539		STEPPING MOTOR	1000	C62	TEST COMPNAY Limited	7/8/2012
A0071550804740	JC01248		STEPPING MOTOR	24	C62	TEST COMPNAY Limited	7/8/2012
A0061550803967	JD00099		ROTOR ASSY	30	C62	TEST COMPNAY Limited	6/8/2012
A0061550803967	JD00099		ROTOR ASSY	30	C62	TEST COMPNAY Limited	6/8/2012
A0061550804000	JB03544		STEPPING MOTOR	12	C62	TEST COMPNAY Limited	6/8/2012
A0011550804622	JB03537		STEPPING MOTOR	1500	C62	TEST COMPNAY Limited	6/8/2012
A0011550804622	JC01244		STEPPING MOTOR	3200	C62	TEST COMPNAY Limited	6/8/2012
A0011550804638	JC01245		STEPPING MOTOR	2560	C62	TEST COMPNAY Limited	6/8/2012
A0011550804638	JC01245		STEPPING MOTOR	5120	C62	TEST COMPNAY Limited	6/8/2012
A0011550804631	JB03534		STEPPING MOTOR	300	C62	TEST COMPNAY Limited	5/8/2012
A0011550804631	JB03534		STEPPING MOTOR	300	C62	TEST COMPNAY Limited	5/8/2012
A0011550804611	JB03531		STEPPING MOTOR	1800	C62	TEST COMPNAY Limited	5/8/2012
A0011550804611	JB03531		STEPPING MOTOR	720	C62	TEST COMPNAY Limited	5/8/2012
A0011550804611	JB03531		STEPPING MOTOR	900	C62	TEST COMPNAY Limited	5/8/2012
A0011550804611	JB03531		STEPPING MOTOR	1200	C62	TEST COMPNAY Limited	5/8/2012
A0011550804611	JB03531		STEPPING MOTOR	1200	C62	TEST COMPNAY Limited	5/8/2012
A0011550804611	JB03531		STEPPING MOTOR	1200	C62	TEST COMPNAY Limited	5/8/2012
A0011550804611	JB03535		STEPPING MOTOR	450	C62	TEST COMPNAY Limited	5/8/2012
A0011550804611	JB03536		STEPPING MOTOR	18000	C62	TEST COMPNAY Limited	5/8/2012
A0011550804611	JB03536		STEPPING MOTOR	300	C62	TEST COMPNAY Limited	5/8/2012
A0011550804611	JB03536		STEPPING MOTOR	900	C62	TEST COMPNAY Limited	5/8/2012
A0011550804617	JC01246		STEPPING MOTOR	5760	C62	TEST COMPNAY Limited	5/8/2012

ข้อมูลการส่งออกจะประกอบด้วยข้อมูลดังนี้

- | | |
|------------------------------|---------------------------------|
| 1. Export_Declaration_No | หมายถึง เลขที่ใบขนสินค้าขาออก |
| 2. Invoice_no | หมายถึง เลขที่ใบกำกับสินค้า |
| 3. Product_code | หมายถึง รหัสสินค้า |
| 4. English_Description_Goods | หมายถึง ชื่อผลิตภัณฑ์ที่ส่งออก |
| 5. Quantity | หมายถึง ปริมาณที่ส่งออก |
| 6. Quantity_Unit | หมายถึง หน่วยรหัสสถิติที่ส่งออก |

7. Company_English_Name หมายถึง ชื่อบริษัทที่ส่งออก
8. Date_load หมายถึง วันตรวจรับบรรทุกที่ส่งออก

ให้ทำการบันทึกข้อมูล แล้วนำข้อมูลที่ได้ออกไปสร้างแฟ้มข้อมูล BIRTEXP ตามรูปแบบที่ระบบ RMTS-2011 กำหนด แล้วจึงนำมาตัดบัญชีต่อไป

เมนูย่อยดาวโหลดข้อมูล Vendor

เมื่อผู้ประกอบการที่เป็นผู้ส่งออกได้ทำการตัดบัญชีและมีการโอนยอดให้กับผู้ประกอบการที่เป็นเวนเดอร์ ระบบ RMTS-2011 จะจัดเก็บข้อมูลการโอนยอดเวนเดอร์ เพื่อให้ผู้ประกอบการที่เป็นเวนเดอร์เข้ามา Download ข้อมูล สำหรับนำไปใช้ในการบันทึกข้อมูลตัดบัญชี และผู้ประกอบการที่เป็นเวนเดอร์สามารถตรวจสอบได้ว่าผู้ประกอบการที่เป็นผู้ส่งออก ได้มีการโอนยอดให้แล้ว เมื่อใด ทำให้ผู้ประกอบการที่เป็นเวนเดอร์ ได้เร่งรัดติดตาม Report V สำหรับนำมาใช้ในการตัดบัญชีต่อไป

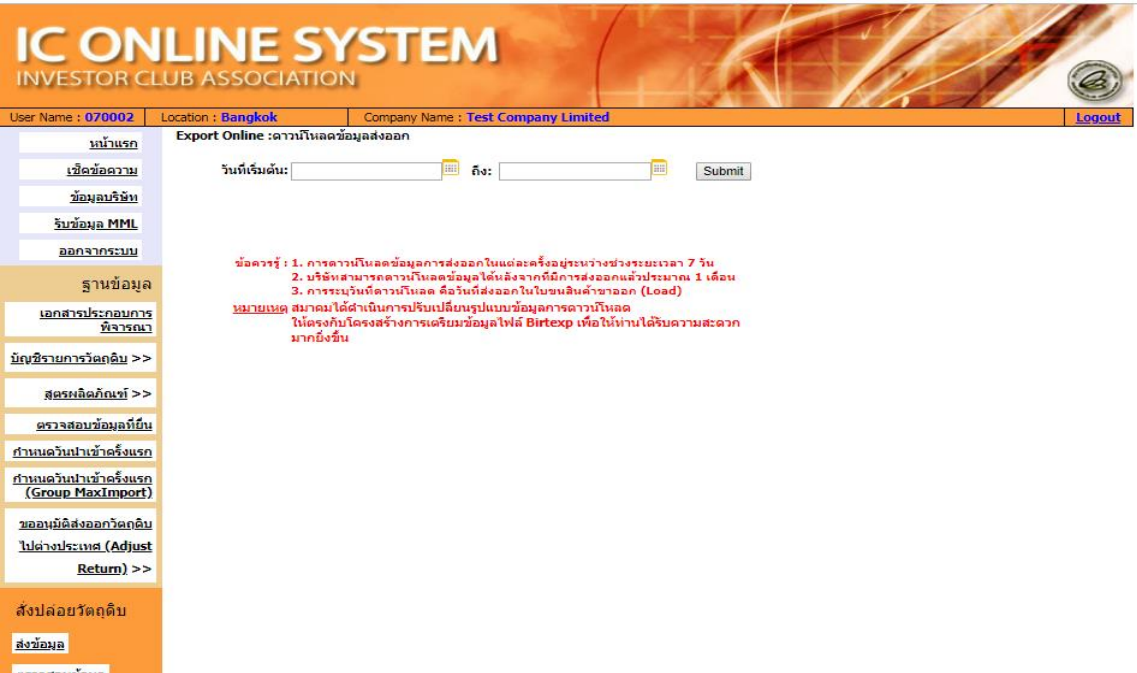

- ให้ทำการคลิกเลือกช่วงวันที่ที่ต้องการดาวน์โหลด (วันที่ หมายถึงวันที่ตัดบัญชีของผู้ประกอบการที่เป็นผู้ส่งออก) ช่วงวันที่ดาวน์โหลดสามารถดาวน์โหลดได้ครั้งละ 7 วัน แล้วคลิกที่ปุ่ม Submit จะแสดงข้อความยืนยัน การเปิดหรือบันทึกข้อมูล

Do you want to open or save Vendor25551111.xls (640 bytes) from eservice.ic.or.th?

กรณีคลิกเลือก Open จะทำการเปิดเพิ่มข้อมูล จากโปรแกรม Microsoft Excel

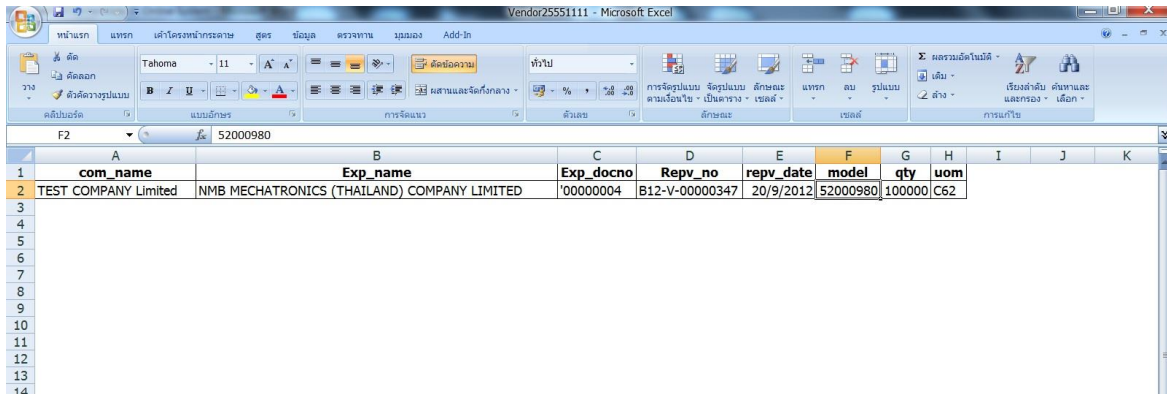

	A	B	C	D	E	F	G	H	I	J	K
1	com_name	Exp_name	Exp_docno	Repv_no	repv_date	model	qty	uom			
2	TEST COMPANY Limited	NMB MECHATRONICS (THAILAND) COMPANY LIMITED	'00000004	B12-V-00000347	20/9/2012	52000980	100000	C62			
3											
4											
5											
6											
7											
8											
9											
10											
11											
12											
13											
14											

ข้อมูล Vendor จะประกอบด้วยข้อมูลดังนี้

1. Com_name หมายถึง ชื่อบริษัท
2. Exp_name หมายถึง ชื่อบริษัทที่ส่งออก แล้วทำการโอนยอด Vendor มาให้
3. Exp_docno หมายถึง งวดที่ของบริษัทที่ส่งออก
4. RepV_no หมายถึง เลขที่ Report V
5. RepV_date หมายถึง วันที่ของ Report V
6. Group หมายถึง รหัสวัสดุติบของผู้ส่งออก
7. Desc หมายถึง ชื่อวัสดุติบของผู้ส่งออก
8. Model หมายถึง รหัสผลิตภัณฑ์ของ Vendor
9. Qty หมายถึง ปริมาณการโอนยอดให้ Vendor
10. Uom หมายถึง หน่วยของปริมาณการโอนยอด

ให้ทำการบันทึกข้อมูล แล้วนำข้อมูลที่ได้อไปสร้างเพิ่มข้อมูล BIRTEXP (กรณียื่นส่งข้อมูลระบบเดิม) หรือ EXPORT (กรณีส่งข้อมูลระบบ PAPERLESS) ตามรูปแบบที่ระบบ RMTS-2011 กำหนด แล้วจึงนำมาตัดบัญชีต่อไป

การออกจากระบบ

ให้คลิกที่ Logout หรือ ออกจากระบบ