



THAILAND  
BOARD OF  
INVESTMENT

# แนวทางปฏิบัติระบบงานช่างฝีมือ Single Window for Visas and Work Permit

# การขอนำเข้าช่างฝีมือผู้ชำนาญการ ต่างชาติภายใต้สิทธิประโยชน์ของ BOI



# การนำเข้าช่างผู้ชำนาญการต่างชาติ

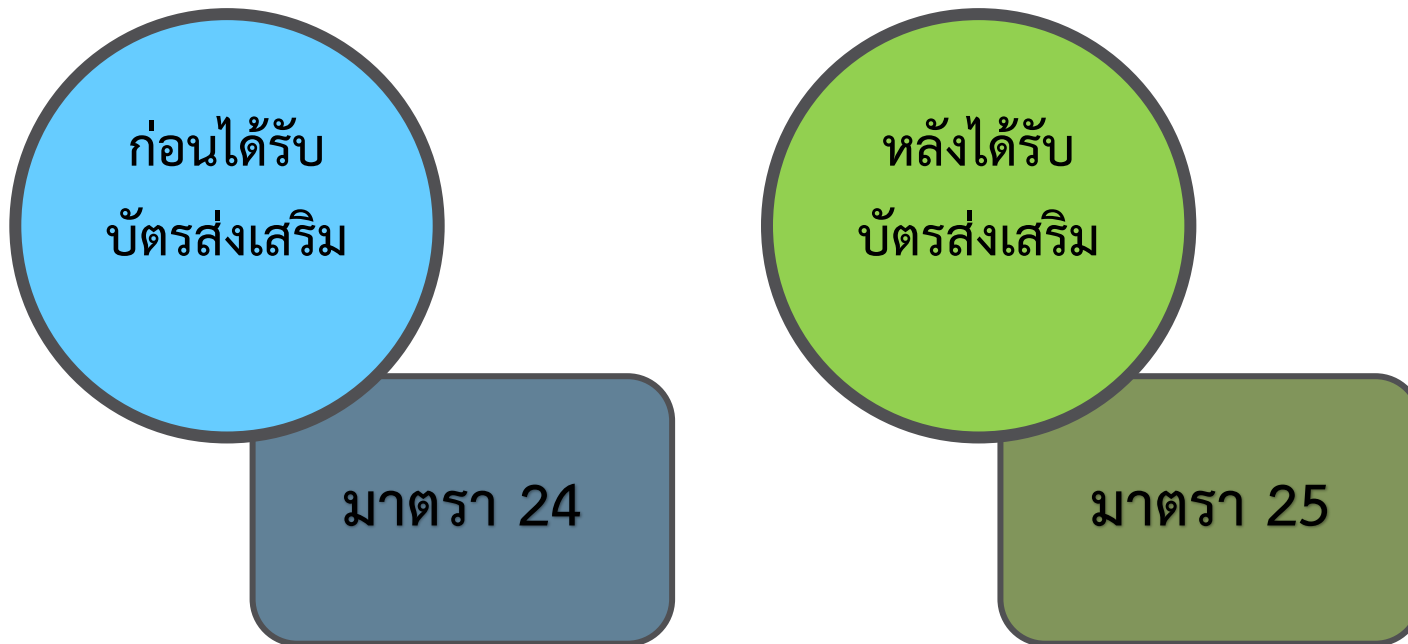

# การนำเข้าช่างผู้ชำนาญการต่างชาติ

1. เพื่อศึกษาสู่ทางการลงทุน

2. เพื่อกระทำการที่จะเป็นประโยชน์ต่อการลงทุน

3. เพื่อปฏิบัติงานในกิจการที่อยู่ในระหว่างการพิจารณา  
ให้การส่งเสริม หรือ อยู่ระหว่างรอรับบัตรส่งเสริม

- ใบตอบรับ

- แจ้งมติให้การส่งเสริม

- การขยายการส่งเสริม

4. ให้คนต่างด้าวเข้ามาปฏิบัติงานในหอการค้าต่างประเทศ

ก่อนได้รับ  
บัตรส่งเสริม

มาตรา 24

# พ.ร.บ. ส่งเสริมการลงทุน พ.ศ. 2520 (ฉบับที่ 4) พ.ศ. 2560

## มาตรา 24

ภายใต้บังคับกฎหมายว่าด้วยคนเข้าเมืองเพียงเท่าที่พระราชบัญญัตินี้มีได้ บัญญัติไว้เป็นอย่างอื่น ให้คณะกรรมการมีอำนาจอนุญาตให้คนต่างด้าวเข้ามาในราชอาณาจักรเพื่อศึกษาเล่าเรียนหรือกระทำการอื่นใดที่จะเป็นประโยชน์ต่อการลงทุนได้ตามกำหนดระยะเวลาให้อยู่ในราชอาณาจักรเท่าที่คณะกรรมการพิจารณาเห็นสมควร

การขออนุญาตให้เป็นไปตามหลักเกณฑ์ วิธีการและแบบที่คณะกรรมการกำหนดและในการอนุญาตคณะกรรมการจะกำหนดเงื่อนไขตามที่พิจารณาเห็นสมควรไว้ด้วยก็ได้

# พ.ร.บ. ส่งเสริมการลงทุน พ.ศ. 2520 (ฉบับที่ 4) พ.ศ. 2560

## มาตรา 25

ภายใต้บังคับกฎหมายว่าด้วยคนเข้าเมืองเพียงเท่าที่พระราชบัญญัตินี้มีได้ บัญญัติไว้เป็นอย่างอื่น ให้ผู้ได้รับการส่งเสริมได้รับอนุญาตนำคนต่างด้าวซึ่งเป็น

(1) ช่างฝีมือ

(2) ผู้ชำนาญการ

(3) คู่สมรสและบุคคลซึ่งอยู่ในอุปการะของบุคคลในข้อ (1) และ (2)

เข้ามาในราชอาณาจักรได้ตามจำนวนและกำหนดระยะเวลาให้อยู่ใน ราชอาณาจักรเท่าที่คณะกรรมการพิจารณาเห็นสมควรแม้ว่าจะเกินอัตราจำนวนหรือ ระยะเวลาให้อยู่ในราชอาณาจักรตามที่บัญญัติไว้ในกฎหมายว่าด้วยคนเข้าเมือง

# พ.ร.บ. ส่งเสริมการลงทุน พ.ศ. 2520 (ฉบับที่ 4) พ.ศ. 2560

## มาตรา 26

ภายใต้บังคับกฎหมายว่าด้วยการทำงานของคนต่างด้าวเพียงเท่าที่พระราชบัญญัติมิได้บัญญัติไว้เป็นอย่างอื่น ให้คนต่างด้าวได้รับอนุญาตตามมาตรา 24 และคนต่างด้าวซึ่งเป็นช่างฝีมือหรือผู้ชำนาญการที่ได้รับอนุญาตให้อยู่ในราชอาณาจักรตามมาตรา 25 ได้รับอนุญาตทำงานเฉพาะตำแหน่งหน้าที่การทำงานที่คณะกรรมการให้ความเห็นชอบตลอดระยะเวลาเท่าที่ได้รับอนุญาตให้อยู่ในราชอาณาจักร

# ขั้นตอนการนำเข้าช่างฝีมือใหม่คนใหม่ กรณีเป็นช่างฯ ประจำ

1. ขออนุมัติตำแหน่งคนต่างด้าว



2. ขอความร่วมมือประทับตราวีซ่าของคนต่างด้าวและครอบครัว



3. ขอบรรจุคนต่างด้าวและขออนุญาตให้ครอบครัวเข้ามาในประเทศ



4. ขอขยายเวลาของตำแหน่งคนต่างด้าวและต่ออายุการอยู่ในประเทศของคนต่างด้าวและครอบครัว

5. ขอแจ้งพ้นคนต่างด้าวและครอบครัว





# การยื่นคำร้องขอประทับตราวีซ่า / บต.32

การยื่นคำร้องขอความร่วมมือประทับตราวีซ่าผ่านระบบ SINGLE WINDOW  
ภายใต้มาตรา 25 หรือภายใต้มาตรา 24

ใช้สำหรับช่างฝีมือ และผู้ติดตามที่จะมาใช้สิทธิทำงานใน กิจการที่ได้รับการ  
ส่งเสริมการลงทุน (ตามมาตรา 12 ของพ.ร.บ. การทำงานของคนต่างด้าว พ.ศ.  
2551)

การขอ บต.32 ผ่านกรมการจัดหางานโดยตรง

ใช้สำหรับช่างฯ ที่จะมาใช้สิทธิทำงานใน กิจการที่ไม่ได้รับการส่งเสริมการ  
ลงทุน (ตามมาตรา 9 ของพ.ร.บ. การทำงานของคนต่างด้าว พ.ศ. 2551)

# ตราประทับขาเข้าล่าสุดและวีซ่า



ตราประทับขาเข้าล่าสุด

วีซ่า



# ตราประทับที่บัตรขาออก

ค.บ.บ. บัตรขาออก  
TM.8 DEPARTURE CARD

THAI IMMIGRATION BUREAU

โปรดเขียนตัวบรรจง และทำเครื่องหมาย  
PLEASE WRITE CLEARLY IN BLOCK LETTERS AND MARK

WJ14842

ชื่อสกุล  
Family Name: ISHIKAWA

ชื่อตัวและชื่อรอง  
First Name and Middle Name: DAN

วัน-เดือน-ปีเกิด  
Date of Birth: dd mm yyyy 22 08 1973

สัญชาติ  
Nationality

เลขที่หนังสือเดินทาง  
Passport No.: TH 9828510

เที่ยวบินหรือพาหนะอื่น  
Flight or Other Vehicle No.

สำหรับเจ้าหน้าที่/For official use

ลายมือชื่อ  
Signature

# คำนำหน้า

Master = เด็กผู้ชายอายุไม่เกิน 15 ปี

Mr = นาย

Mrs = นาง (จดทะเบียนสมรสแล้ว)

Ms = นางสาว (ยังไม่จดทะเบียนสมรส / เด็กผู้หญิง)

Dr = คนที่จบปริญญาเอก

# ประเภทวีซ่าของ ช่างฝีมือ

Non-B

Non-IB

Resident

Non-O (Thai Spouse) ต้อง-  
มีทะเบียนสมรสมาแสดง

Non-O อุปการะบุตรไทย

การเข้ามาในราชอาณาจักรด้วยวีซ่าประเภทใดก็ตาม ใน การขอยื่นต่อครั้งแรกต้องตรงตาม  
วัตถุประสงค์ของวีซ่า นั้นๆ เช่น ขอ Non-O เข้ามาซึ่งวัตถุประสงค์คือเข้ามาติดตามคู่สมรส หากจะมา  
ขอยื่นต่อครั้งแรกเป็นทำงานเลย จะไม่สามารถทำได้เนื่องจากไม่ตรงกับวัตถุประสงค์ของวีซ่า เป็นต้น

# ประเภทวิชาของผู้ติดตาม

Non-O

Non-B , IB

Non-ED  
(การศึกษา)

Retirement  
(เกษียณอายุ)

การเข้ามาในราชอาณาจักรด้วยวีซ่าประเภทใดก็ตาม ในการขอยุ่ต่อครั้งแรกต้องตรงตามวัตถุประสงค์ของวีซ่านั้นๆ เช่น ขอ Non-B เข้ามาซึ่งวัตถุประสงค์คือเข้ามาทำงาน หากจะมาขอยุ่ต่อครั้งแรกเป็นผู้ติดตามของช่างประจำ จะไม่สามารถทำได้เนื่องจากไม่ตรงกับวัตถุประสงค์ของวีซ่า เป็นต้น

# หลักเกณฑ์การยื่นขออนุมัติตำแหน่ง



# หลักเกณฑ์การพิจารณาอนุมัติตำแหน่งคนต่างด้าว การบรรจุคนต่างด้าวในตำแหน่งที่ได้รับอนุมัติ ประกาศสำนักงานคณะกรรมการส่งเสริมการลงทุนที่ ป.2/2563



ประกาศสำนักงานคณะกรรมการส่งเสริมการลงทุน

ที่ ป. ๒ /๒๕๖๓

เรื่อง หลักเกณฑ์การพิจารณาอนุมัติตำแหน่งคนต่างด้าว การบรรจุคนต่างด้าวในตำแหน่งที่ได้รับอนุมัติ และการขยายระยะเวลาตำแหน่งและตัวบุคคล ตามมาตรา ๒๕ และมาตรา ๒๖

เพื่อเป็นการอำนวยความสะดวกและสร้างความชัดเจนให้แก่การลงทุนในการขออนุมัติตำแหน่งหน้าที่การทำงานคนต่างด้าว การขอบรรจุคนต่างด้าวในตำแหน่งที่ได้รับอนุมัติ ตลอดจนการขยายระยะเวลาตำแหน่งและตัวบุคคลที่ได้รับอนุมัติตามมาตรา ๒๕ และ มาตรา ๒๖ แห่งพระราชบัญญัติส่งเสริมการลงทุน พ.ศ. ๒๕๒๐

อาศัยอำนาจตามความในมาตรา ๑๑ มาตรา ๑๓ มาตรา ๒๕ และมาตรา ๒๖ แห่งพระราชบัญญัติส่งเสริมการลงทุน พ.ศ. ๒๕๒๐ สำนักงานคณะกรรมการส่งเสริมการลงทุนได้รับมอบอำนาจจากคณะกรรมการส่งเสริมการลงทุน จึงออกประกาศดังต่อไปนี้

ข้อ ๑ ในประกาศนี้

“คนต่างด้าว” หมายความว่า ช่างฝีมือและผู้ชำนาญการชาวต่างชาติที่เข้ามาทำงานในกิจการที่ได้รับการส่งเสริมการลงทุน

“ระบบ” หมายความว่า ระบบ Single Window ของศูนย์บริการวีซ่าและใบอนุญาตทำงาน

“ตำแหน่งระดับ Executive” หมายความว่า ตำแหน่งระดับผู้บริหาร เช่น Chairman, President, CEO, Vice President, Executive Director, Managing Director เป็นต้น

“ตำแหน่งระดับ Management” หมายความว่า ตำแหน่งระดับผู้จัดการแผนก เช่น Production Manager, Marketing Advisor, Assistant Production Manager, Project Leader เป็นต้น

“ตำแหน่งระดับ Operation” หมายความว่า ตำแหน่งระดับปฏิบัติการ เช่น Production Supervisor, Project Coordinator, Electrical Engineer, IT Programmer, Injection Mold Technician, Data Analyst เป็นต้น

ข้อ ๒ การพิจารณาอนุมัติตำแหน่งคนต่างด้าว การบรรจุคนต่างด้าวในตำแหน่งที่ได้รับอนุมัติ และการขยายระยะเวลาตำแหน่งและตัวบุคคลในประเภทกิจการด้านการผลิต มีหลักเกณฑ์ดังนี้

๒.๑ การพิจารณาอนุมัติตำแหน่งคนต่างด้าว

๒.๑.๑ การพิจารณาอนุมัติตำแหน่งจะพิจารณาองค์ประกอบของกิจการเป็นหลัก เช่น ประเภทของกิจการ ขนาดการลงทุน จำนวนการจ้างแรงงานไทย ระดับเทคโนโลยีที่ใช้และขั้นตอนการผลิต เป็นต้น



# การพิจารณาอนุมัติตำแหน่ง

1. การพิจารณาอนุมัติตำแหน่งคนต่างด้าว การบรรจุคนต่างด้าวในตำแหน่งที่ได้รับอนุมัติ และการขยายระยะเวลาตำแหน่งและตัวบุคคล ในประเภทกิจการด้านการผลิต มีหลักเกณฑ์ดังนี้

1.1 การพิจารณาอนุมัติตำแหน่งคนต่างด้าว	<p>1.1.1 การพิจารณาอนุมัติตำแหน่งจะพิจารณาองค์ประกอบของกิจการเป็นหลัก เช่น ประเภทของกิจการ ขนาดการลงทุน จำนวนการจ้างแรงงานไทย เป็นต้น</p> <p>1.1.2 ประเภทกิจการด้านการผลิต จะอนุมัติตำแหน่งให้คราวละไม่เกิน 2 ปี</p> <p>1.1.3 กรณีเป็นผู้ชำนาญการที่เข้ามาทำงานในตำแหน่งนักวิจัย ด้านวิทยาศาสตร์และเทคโนโลยี จะอนุมัติตำแหน่งให้คราวละไม่เกิน 4 ปี</p>
1.2 การพิจารณาบรรจุคนต่างด้าวในตำแหน่งที่ได้รับอนุมัติ	<p>1.2.1 ตำแหน่งระดับ Executive และระดับ Management จะอนุญาตให้บรรจุคนต่างด้าวที่มีอายุไม่ต่ำกว่า ๒๗ ปีบริบูรณ์ และมีประสบการณ์การทำงานที่ตรงกับตำแหน่งหน้าที่ที่จะมาปฏิบัติไม่น้อยกว่า 5 ปี</p> <p>1.2.2 ตำแหน่งระดับ Operation จะอนุญาตให้บรรจุคนต่างด้าวที่มีอายุไม่ต่ำกว่า 22 ปีบริบูรณ์ มีวุฒิการศึกษาตรงกับสายงานและมีประสบการณ์การทำงานที่ตรงกับตำแหน่งหน้าที่ที่จะมาปฏิบัติไม่น้อยกว่า 2 ปี ในกรณีที่วุฒิการศึกษาไม่ตรงกับสายงาน ต้องมีประสบการณ์การทำงานที่ตรงกับตำแหน่งหน้าที่ที่จะมาปฏิบัติไม่น้อยกว่า 5 ปี</p>
1.3 การขยายระยะเวลาตำแหน่งและตัวบุคคลที่ได้รับอนุมัติ	<p>1.3.1 การขยายระยะเวลาตำแหน่งและตัวบุคคลที่ได้รับอนุมัติจะพิจารณาจากปัจจัยต่างๆ เช่น แผนการดำเนินธุรกิจ การขยายกำลังการผลิต การปรับปรุงกระบวนการผลิต การปรับปรุงประสิทธิภาพหรือมาตรฐานคุณภาพผลิตภัณฑ์ เป็นต้น</p> <p>1.3.2 การขยายระยะเวลาตำแหน่งและตัวบุคคลที่ได้รับอนุมัติ ให้ขยายระยะเวลาได้คราวละไม่เกิน 2 ปี</p> <p>1.3.3 การขยายระยะเวลาตำแหน่งและตัวบุคคลที่ได้รับอนุมัติ สำหรับผู้ชำนาญการตำแหน่งนักวิจัย ด้านวิทยาศาสตร์และเทคโนโลยี ให้ขยายระยะเวลาได้คราวละไม่เกิน 4 ปี</p>

# การพิจารณาอนุมัติตำแหน่ง

2. การพิจารณาอนุมัติตำแหน่งคนต่างด้าว การบรรจุคนต่างด้าวในตำแหน่งที่ได้รับอนุมัติ และการขยายระยะเวลาตำแหน่งและตัวบุคคล ในประเภทกิจการด้านการบริการ มีหลักเกณฑ์ดังนี้

2.1 การพิจารณาอนุมัติตำแหน่งคนต่างด้าว	2.1.1 การพิจารณาอนุมัติตำแหน่งจะพิจารณาจากองค์ประกอบของกิจการเป็นหลัก เช่น ประเภทของกิจการ ขนาดการลงทุน จำนวนการจ้างแรงงานไทย เป็นต้น
	2.1.2 ประเภทกิจการด้านการบริการจะอนุมัติตำแหน่งให้คราวละไม่เกิน 2 ปี ยกเว้นกิจการที่ระบุไว้เป็นอย่างอื่น
	2.1.3 กิจการซอฟต์แวร์ กิจการให้บริการเทคโนโลยีดิจิทัล และกิจการพาณิชย์อิเล็กทรอนิกส์ ที่ได้รับอนุมัติให้การส่งเสริมการลงทุนตั้งแต่เดือนกุมภาพันธ์ 2562 คนต่างด้าวที่เข้ามาทำงานเป็นผู้ชำนาญการทางด้านเทคโนโลยีดิจิทัล จะพิจารณาอนุมัติตำแหน่งให้เฉพาะระดับอาวุโส ที่มีรายได้ไม่น้อยกว่า 75,000 บาทต่อเดือน ทั้งนี้ การบรรจุตัวครั้งแรกจะพิจารณาจากรายได้ที่ระบุในสัญญาจ้างส่วนการขอขยายระยะเวลาตำแหน่งและตัวบุคคล จะพิจารณารายได้จาก ภ.ง.ด. 1
	2.1.4 กิจการ IHQ กิจการ ITC กิจการ IBC กิจการวิจัยและพัฒนา กิจการพัฒนาเทคโนโลยีเป้าหมายและกิจการออกแบบทางอิเล็กทรอนิกส์ จะอนุมัติตำแหน่งให้คราวละไม่เกิน 4 ปี
	2.1.5 กรณีเป็นผู้ชำนาญการที่เข้ามาทำงานตำแหน่งนักวิจัย ด้านวิทยาศาสตร์และเทคโนโลยี จะอนุมัติตำแหน่งให้คราวละไม่เกิน 4 ปี
	2.1.6 กิจการ TISO กิจการ BPO และกิจการ IBPO จะอนุมัติตำแหน่งให้คราวละไม่เกิน 1 ปี และจะอนุมัติตำแหน่งประเภท Operator ประจำ Workstation ตามเงื่อนไขจำนวน Workstation ที่ระบุไว้ในบัตรส่งเสริม

เลขที่

AA-AAAA-A-  
AA-A-A

คณะกรรมการส่งเสริมการลงทุนอาศัยอำนาจตามพระราชบัญญัติส่งเสริมการลงทุน  
พ.ศ. 2520 ออกบัตรส่งเสริมนี้ให้แก่

บริษัท ดิส อีส ดิจิตอล มีเดีย กรุ๊ป (ไทยแลนด์) จำกัด

ชื่อภาษาอังกฤษ

BOI LIMITED

จดทะเบียนบริษัทจำกัดเลขที่

สำนักงานตั้งอยู่ที่

เพื่อแสดงว่าเป็นผู้ได้รับการส่งเสริมการลงทุนในกิจการ ซอฟต์แวร์ ประเภท

ENTERPRISE SOFTWARE และ DIGITAL CONTENT

ประเภท 5.7.2 กิจการพัฒนา ENTERPRISE SOFTWARE และ/หรือ DIGITAL CONTENT

โดยให้ได้รับสิทธิและประโยชน์และปฏิบัติตามเงื่อนไข ดังต่อไปนี้

### สิทธิและประโยชน์

ให้ผู้ได้รับการส่งเสริมได้รับสิทธิ ดังต่อไปนี้

1. ตามมาตรา 25 ให้ได้รับอนุญาตนำคนต่างด้าวซึ่งเป็นช่างฝีมือหรือผู้ชำนาญการ คู่สมรสและบุคคลซึ่งอยู่ในอุปการะของบุคคลทั้งสองประเภทนี้เข้ามาในราชอาณาจักรได้ตามจำนวนและกำหนดระยะเวลาให้อยู่ในราชอาณาจักรเท่าที่คณะกรรมการพิจารณาเห็นสมควร (สำหรับช่างฝีมือหรือผู้ชำนาญการชาวต่างชาติทางด้านเทคโนโลยีดิจิทัล ให้เฉพาะระดับ SENIOR LEVEL เท่านั้น)

## สิทธิและประโยชน์

ให้ผู้ได้รับการส่งเสริมได้รับสิทธิ ดังต่อไปนี้

1. ตามมาตรา 25 ให้ได้รับอนุญาตนำคนต่างด้าวซึ่งเป็นช่างฝีมือหรือผู้ชำนาญการ คู่สมรสและบุคคลซึ่งอยู่ในอุปการะของบุคคลทั้งสองประเภทนี้เข้ามาในราชอาณาจักรได้ตามจำนวนและกำหนดระยะเวลาให้อยู่ในราชอาณาจักรเท่าที่คณะกรรมการพิจารณาเห็นสมควร

/ 2. ตามมาตรา .....

7. ตามมาตรา 37 ให้ได้รับอนุญาตให้นำหรือส่งเงินออกนอกราชอาณาจักรเป็นเงินตราต่างประเทศได้

ทั้งนี้ ตั้งแต่วันที่ **12 กุมภาพันธ์ 2562** ซึ่งเป็นวันที่คณะกรรมการอนุมัติให้  
การส่งเสริม

/ เงื่อนไข .....

4.2.8 การฝึกอบรมในลักษณะทักษะอาชีพการออกแบบและพัฒนาเกี่ยวกับซอฟต์แวร์หรืองาน DIGITAL CONTENT (RELATED PROFESSIONAL TRAINING FOR SOFTWARE AND DIGITAL CONTENT DESIGN AND DEVELOPMENT)

5. จะต้องมีค่าใช้จ่ายเงินเดือนของบุคลากรด้านการพัฒนาเทคโนโลยีสารสนเทศไม่น้อยกว่า 1,500,000 บาท ต่อปี โดยต้องเป็นการจ้างงานใหม่

เว้นแต่จะได้รับอนุญาตจากคณะกรรมการ

ผู้ได้รับการส่งเสริมต้องปฏิบัติตามเงื่อนไขในบัตรส่งเสริม หรือในหนังสืออนุญาต หากฝ่าฝืนหรือไม่ปฏิบัติตามเงื่อนไขดังกล่าว อาจถูกเพิกถอนสิทธิและประโยชน์ทั้งหมด หรือบางส่วน และให้ถือว่าเอกสารแนบท้ายเป็นส่วนหนึ่งของบัตรส่งเสริม

ในกรณีที่มีการแก้ไขเพิ่มเติมสิทธิ แก้ไขเงื่อนไขหรือแก้ไขอื่น ๆ ให้ผู้ได้รับการส่งเสริม นำบัตรส่งเสริมฉบับนี้ไปติดต่อสำนักงานเพื่อทำการแก้ไขเพิ่มเติม

ทั้งนี้ ตั้งแต่วันที่ 6 มกราคม พ.ศ. 2563

วันที่อนุมัติให้การส่งเสริม

วันที่ออกบัตรส่งเสริม

ให้ไว้ ณ วันที่ 11 มีนาคม พ.ศ. 2563



# ระยะเวลาของตำแหน่งในแต่ละประเภทกิจการ

- กิจการด้านการผลิต กิจการซอฟต์แวร์และอื่นๆ คราวละไม่เกิน 2 ปี
- ประเภทกิจการ ITC, IBC, IHQ, กิจการวิจัยและพัฒนาทุกตำแหน่ง, กิจการพัฒนาเทคโนโลยีเป้าหมาย, กิจการออกแบบทางอิเล็กทรอนิกส์ และการขอตำแหน่งนักวิจัย (RESEARCHER) ด้านวิทยาศาสตร์และเทคโนโลยีทุกประเภทกิจการคราวละไม่เกิน 4 ปี
- กิจการสนับสนุนการค้าการลงทุน (TISO), กิจการธุรกิจบริหารระบบธุรกิจระหว่างประเทศ (IBPO) คราวละไม่เกิน 1 ปี

# มาตรา 25

## ตำแหน่ง

ใหม่

เพิ่มเติม

ขยายระยะเวลา

ยกเลิก / เปลี่ยน

## ช่างฝีมือ

บรรจุตัวช่างฝีมือ / ครอบครั

ชั่วคราว / เร่งด่วน

ต่ออายุ

ช่างยกเลิก

ปฏิบัติงานเพิ่มเติมบริษัทในเครือ

## อื่น ๆ

นำเข้าของใช้ส่วนตัว

ประทับตราวีซ่า

Fast Track Lane

# หลักเกณฑ์การยื่นขออนุมัติตำแหน่ง

## ชื่อตำแหน่ง / ระดับตำแหน่ง

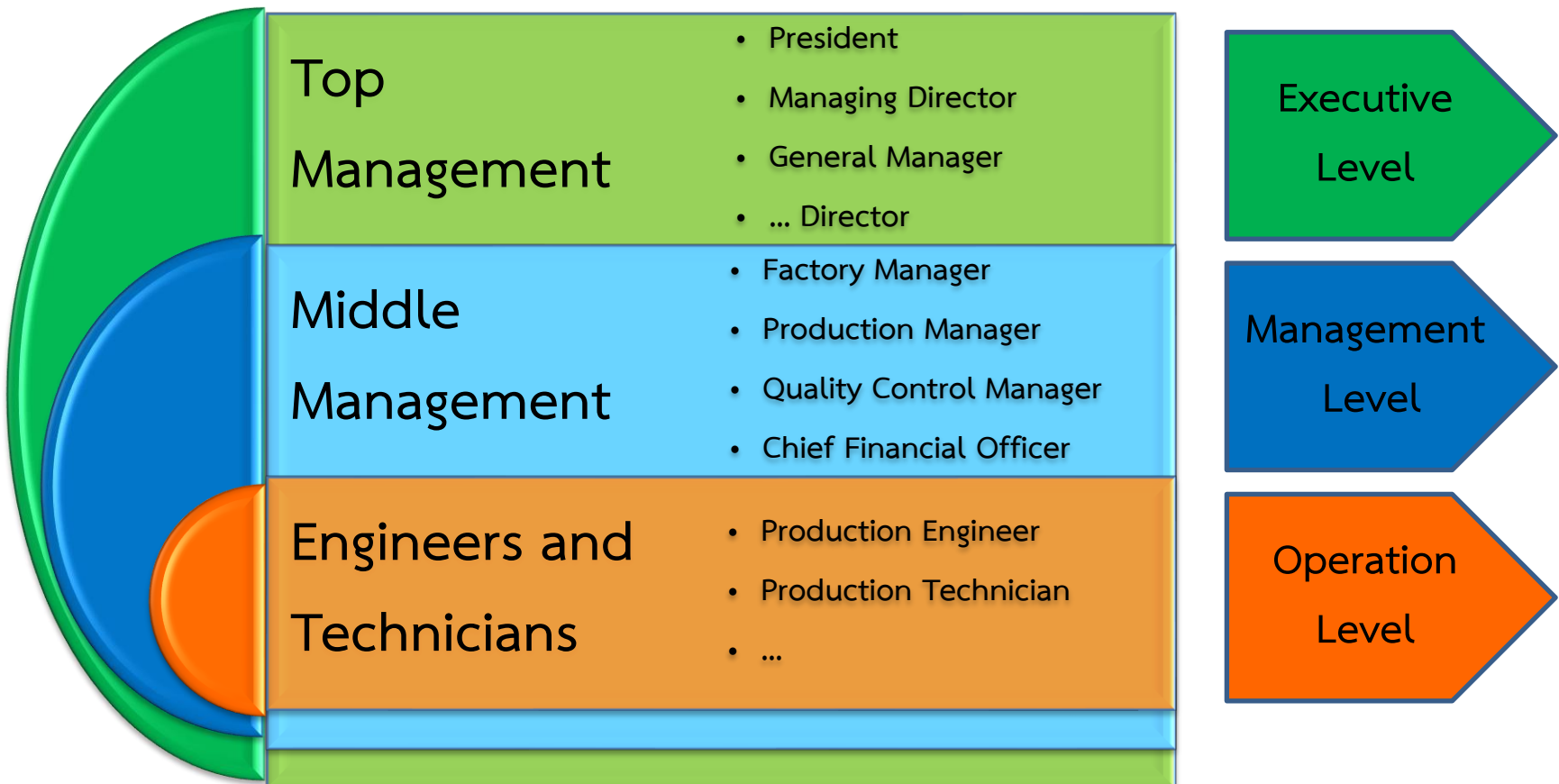



# การตั้งชื่อตำแหน่ง

- ลักษณะงาน + ระดับตำแหน่ง (คน)
- ชื่อตำแหน่งต้องเป็นสากล → หาได้จาก Google
- หากมีตัวย่อในชื่อตำแหน่ง → อธิบายไว้ในขอบเขตงาน
- หากตำแหน่งนั้นต้องมีหลายคน → ขอตำแหน่งนั้นแยกกัน  
โดยชัดเจน

## ขอบเขตงาน

สอดคล้องกับชื่อตำแหน่ง

# ลักษณะงาน + ระดับตำแหน่ง (คน)

ลักษณะงาน
Technical
Electrical
Production
Factory
Assembly
Administration
Engineering
Marketing
Supply Chain
Process
Sales
Business Development
Human Resource
Material
Financial
Quality Control
Quality Assurance

ระดับตำแหน่ง	
Director	ผู้บริหาร
Manager	ผู้จัดการ
Supervisor	ผู้ควบคุมดูแล
Advisor	ผู้ให้คำปรึกษา
Technician	ผู้ทำงานในห้องปฏิบัติการ, นายช่าง
Engineer	วิศวกร
Coordinator	ผู้ประสานงาน
Specialist	ผู้เชี่ยวชาญ
Designer	นักออกแบบ, ช่างออกแบบ
Analyst	นักวิเคราะห์
Operator	พนักงานปฏิบัติการ, ผู้ควบคุมเครื่องจักร

# การตั้งชื่อตำแหน่ง (ต่อ)

## ลักษณะงาน + ระดับตำแหน่ง (คน)



- Factory Director
- Marketing Manager
- Quality Control Supervisor
- Technical Specialist
- Technical Engineer



- Marketing and Sales
- Quality Control
- Technician Engineer

# หลักเกณฑ์การพิจารณาอนุมัติตำแหน่งตามมาตรา 25

- ระดับตำแหน่งสอดคล้องกับชื่อตำแหน่ง
- ขอบเขตงานสอดคล้องกับชื่อตำแหน่ง และคุณสมบัติของช่างฝีมือ (วุฒิ ตำแหน่งที่ผ่านมา ประสบการณ์กี่ปี)
- ในกรณีจะยื่นขอตำแหน่ง ที่ลงท้ายด้วย ENGINEER \*\*\*\*\*  
เช่น MECHANICAL ENGINEER เป็นต้น
  - ช่างฝีมือต้องจบ สาขา Engineering และมีประสบการณ์ที่เกี่ยวข้องกับตำแหน่งไม่น้อยกว่า 2 ปี
  - หากไม่จบ สาขา Engineering ต้องมีประสบการณ์ในตำแหน่ง ENGINEER หรือตำแหน่งที่เกี่ยวข้องทางวิศวกรรมมาไม่น้อยกว่า 10 ปี

# การตั้งชื่อตำแหน่ง (ต่อ)

หากมีตัวย่อในชื่อตำแหน่ง จะต้องอธิบายไว้ในขอบเขตงานด้วย

ชื่อตำแหน่ง : SAP Supervisor

- ขอบเขตงาน :
- ทำหน้าที่ให้คำปรึกษาในการใช้งานระบบ SAP
  - เชื่อมโยงข้อมูลและดูแลระบบ ให้ใช้งานได้
  - ฝึกสอนเจ้าหน้าที่ในบริษัทให้สามารถใช้งานระบบ SAP ได้อย่างถูกต้อง
  - **SAP ย่อมาจาก** System Applications and Products in Data Processing คือ โปรแกรมที่ช่วยจัดการสายงานทุกสายงานของธุรกิจ ใช้ประกอบการดำเนินกิจการของธุรกิจ ใช้ดูข้อมูลและตรวจสอบข้อมูลสถานะของบริษัท

# การตั้งชื่อตำแหน่ง (ต่อ)

หากมีตัวย่อในชื่อตำแหน่ง จะต้องอธิบายไว้ในขอบเขตงานด้วย

ชื่อตำแหน่ง : Production Technician (AP)

- ขอบเขตงาน :
- ทำหน้าที่ควบคุมการผลิตในโรงงาน AP
  - ตรวจสอบการผลิต ให้เป็นไปตามเป้าหมาย
  - **AP ย่อมาจาก** Assembly Plant คือ โรงงานประกอบสินค้า

# การตั้งชื่อตำแหน่ง (ต่อ)

หากตำแหน่งนั้น ต้องมีหลายคน ให้ขอแยกตำแหน่งกันดังนี้

\*\*\* ไม่ใช่แยกยื่นคำร้อง \*\*\*

แยกโดยใช้ตัวเลข (กรณีมีลักษณะงานเหมือนกันแต่จำเป็นต้องมีหลายคน)

- Production Engineer 1
- Production Engineer 2

แยกโดยใช้ลักษณะงานที่ต่างกัน

- Sales Advisor (Europe)
- Sales Advisor (Asia)

- Production Technician (ชื่อผลิตภัณฑ์ ที่ 1)
- Production Technician (ชื่อผลิตภัณฑ์ ที่ 2)

- Electrical System Engineer (Factory A)
- Electrical System Engineer (Factory B)

แบบผสม

- Production Engineer (Factory A) 1
- Production Engineer (Factory A) 2

# หลักเกณฑ์การยื่นขออนุมัติตำแหน่ง (ต่อ)

## ตำแหน่งด้าน Marketing หรือ Sales

ต้องมีการระบุส่วนที่รับผิดชอบให้ชัดเจน เช่น marketing manager (Asia) หรือ sales supervisor (product a) เป็นต้น



# หลักเกณฑ์การยื่นขออนุมัติตำแหน่ง (ต่อ)

## ตัวอย่างแผนผังสายงานบริษัท

### บริษัท บีไอไอ จำกัด

MANAGING DIRECTOR

EXECUTIVE DIRECTOR

SALE DEPARTMENT

MARKETING DEPARTMENT

PRODUCTION DEPARTMENT

SALES MANAGER

# หลักเกณฑ์การยื่นขออนุมัติตำแหน่ง

## ประเภทกิจการที่ต้องแนบเอกสารเพิ่มเติมต่อท้ายแผนผังสายงานบริษัท

### TISO

- รายชื่อลูกค้า และบริการ

### SOFTWARE

- รายชื่อลูกค้า และบริการ
- ค่าใช้จ่ายเงินเดือนของบุคลากรด้านการพัฒนาเทคโนโลยีสารสนเทศของทั้งคนไทยและต่างชาติ โดยทำตาราง มีชื่อตำแหน่ง ชื่อสกุลพนักงาน และค่าใช้จ่ายเงินเดือนของแต่ละคน รวมเป็นค่าใช้จ่ายต่อปี (ในกรณีที่เป็นการส่งเสริมที่มีบริการด้านซอฟต์แวร์)

### E-Commerce

- หน้าตัวอย่างเว็บไซต์ที่ให้บริการ

# หลักเกณฑ์การยื่นขออนุมัติตำแหน่ง (ต่อ)

## ตัวอย่างแผนการถ่ายทอดเทคโนโลยี

ส.ค. 2565 – ก.ย. 2566

หัวข้อหมายบริษัทฯ (ชื่อ-ที่อยู่-เบอร์โทรศัพท์ของบริษัทฯ)

### แผนการถ่ายทอดเทคโนโลยี

ตัวอย่าง

ลำดับ	ตำแหน่ง	ระยะเวลา	ความรู้ที่จะถ่ายทอด	วิธีการที่จะถ่ายทอดเทคโนโลยี	ผลที่คาดว่าจะได้รับ	ชื่อของคน หรือกลุ่ม หรือแผนก ที่คาดว่าจะได้รับการถ่ายทอด	
						ชื่อ - สกุล	ตำแหน่ง
1	Mechanical Technician	ส.ค. 2565 – ก.ย. 2566	1. การใช้เครื่องจักร เครื่องมือและอุปกรณ์ต่างๆ ในการทำงาน 2. การตรวจสอบระบบการทำงานของฝ่ายผลิตให้เป็นไปตามมาตรฐาน กระบวนการผลิตที่กำหนด 3. ....	1. การฝึกอบรมภายในหลักสูตรระยะสั้น 2. การสอนให้พนักงานปฏิบัติงานสังเกต และ ติดตามปฏิบัติงาน 3. ....	1. พนักงานคนไทย จะมีความรู้ ความชำนาญในการใช้เครื่องจักร เพื่อผลิตสินค้าให้มีประสิทธิภาพและเกิดประโยชน์สูงสุด 2. พนักงานจะมีความรู้เพิ่มมากขึ้น ในการตรวจสอบคุณภาพการทำงาน ของฝ่ายผลิต 3. ....	เจ้าหน้าที่สายการผลิตชาวไทย ประมาณ 5 คน	
2	Mechanical Technician	ส.ค. 2566 – ก.ย. 2566	1. การควบคุมระบบไฟฟ้าภายในโรงงาน 2. วิธีการแก้ปัญหาด้านเทคนิค หากระบบไฟฟ้าขัดข้อง	1. การฝึกอบรมภายในหลักสูตรระยะสั้น	1. พนักงานคนไทย จะมีความรู้ ความสามารถในการควบคุมระบบไฟฟ้าต่างๆ ในโรงงานได้	เจ้าหน้าที่ Electrical ชาวไทย ประมาณ 3 คน	

# หลักเกณฑ์การยื่นขออนุมัติตำแหน่ง (ต่อ)

## สิ่งที่มีในแผนการถ่ายทอดเทคโนโลยี

- วัตถุประสงค์หมายบริษัท
- ชื่อตำแหน่งที่ขออนุมัติ **ตรงกับในแผนผังสายงานบริษัท**
- ช่วงระยะเวลาที่จะถ่ายทอดฯ **เป็นอนาคต**
- ความรู้ที่จะถ่ายทอดฯ
- วิธีการถ่ายทอดฯ
- ผลที่คาดว่าจะได้รับ
- ชื่อของคน หรือแผนกที่จะได้รับการถ่ายทอดฯ

# หลักเกณฑ์การยื่นขออนุมัติตำแหน่ง (ต่อ)

## การเขียนเหตุผลประกอบการพิจารณา ในคำร้องขออนุมัติตำแหน่งหน้าที่ของคนต่างด้าว

- บริษัทดำเนินกิจการอะไร
- สถานการณ์ปัจจุบันของบริษัท
- ลูกค้ายี่ใคร
- ความจำเป็นที่ทำให้ขอตำแหน่ง และขยายความ
- สาเหตุที่ไม่สามารถใช้คนไทย

# หลักเกณฑ์การยื่นขออนุมัติตำแหน่ง (ต่อ)

## ตัวอย่าง

### ตำแหน่ง Marketing Coordinator (xxx)

เนื่องจากบริษัทฯ ดำเนินกิจการผลิตอาหารสำเร็จรูป โดยมีการส่งออกไปยังประเทศในภูมิภาค ASIA เป็นหลัก ปัจจุบันบริษัทมีแผนที่จะทำการขยายตลาดไปยังประเทศ xxx บริษัทจึงต้องการตำแหน่ง Marketing Coordinator (xxx) เพื่อให้ช่าง ๆ ที่มีความชำนาญในธุรกิจของบริษัท และตลาดในประเทศ xxx รวมไปถึงภาษาและวัฒนธรรมในประเทศ xxx มาดำเนินการ เพื่อให้การติดต่อธุรกิจเป็นไปได้อย่างราบรื่น มีประสิทธิภาพ

# ตัวอย่างบัญชีรายชื่อผู้ถือหุ้น



กรมพัฒนาธุรกิจการค้า  
กระทรวงพาณิชย์

แบบ บอจ.5

วันที่ออกเอกสาร : 18 สิงหาคม 2563 เวลา 15:15 น.

ขอรับรองว่าเป็นเอกสารที่นำส่งกรมพัฒนาธุรกิจการค้า ผ่านระบบอิเล็กทรอนิกส์

## สำเนาบัญชีรายชื่อผู้ถือหุ้น



ชื่อบริษัทจำกัด	ทะเบียนเลขที่
( บางเคมส์ )	
[ X ] ณ วันประชุม [ ] จัดตั้งบริษัท [ X ] สามีผู้ถือหุ้น [ ] วิสามัญผู้ถือหุ้น ครั้งที่ 1/2563	เมื่อวันที่ 31/07/2563
[ ] คัดจากสมุดทะเบียนผู้ถือหุ้น เมื่อวันที่	สำนักงานทะเบียนหุ้นส่วนบริษัท กรุงเทพมหานคร
ทุนจดทะเบียน 55,000,000.00 บาท แบ่งออกเป็น 550,000	
ผู้ถือหุ้น ไทย 0 คน จำนวน 0	

ต้องอัปเดตไม่เกิน 6 เดือน รับรองโดยนายทะเบียน

หน้า 1 ของจำนวน 1 หน้า

เอกสารนี้ได้พิมพ์จากข้อมูลที่มีบุคคลนำส่งผ่านทางระบบอิเล็กทรอนิกส์ เมื่อวันที่ 13/08/2563

ขอรับรองว่าเป็นรายการที่ถูกต้องตรงกับสมุดทะเบียนผู้ถือหุ้น

- หมายเหตุ
- ช่อง เวทีชำระแล้ว (1) ให้ระบุจำนวนเงินค่าหุ้นที่ชำระแล้วแก่ชื่อบุคคลเฉพาะหุ้นซึ่งต้องชำระเป็นเงิน
  - ช่อง ชื่อว่าชำระแล้ว (2) ให้ระบุค่าหุ้นที่ถือว่าชำระแล้วแก่ชื่อบุคคลเฉพาะหุ้นซึ่งต้องชำระด้วยทรัพย์สิน หรือ แรงงาน
  - ช่อง สัญชาติ (3) หากเป็นนิติบุคคล ให้ระบุประเทศที่จดทะเบียนจัดตั้ง

# หลักเกณฑ์การยื่นขออนุมัติตำแหน่ง

## ตำแหน่ง Managing Director

ผู้ที่เข้ามาดำรงตำแหน่งจะต้องมีรายชื่อเป็นผู้มีอำนาจลงนามตามหนังสือรับรองบริษัท ตามการถือหุ้นบัญชีรายชื่อผู้ถือหุ้นสามารถเป็นคนไทยหรือคนต่างชาติถือหุ้นข้างมากได้

ที่ \_\_\_\_\_

  
สำนักงานทะเบียนหุ้นส่วนบริษัทกรุงเทพมหานคร  
กรมพัฒนาธุรกิจการค้า กระทรวงพาณิชย์

**หนังสือรับรอง**

ขอรับรองว่าบริษัทนี้ ได้จดทะเบียนเป็นนิติบุคคล ตามประมวลกฎหมายแพ่งและพาณิชย์ เมื่อวันที่ 30 กันยายน 2554 ทะเบียนนิติบุคคลเลขที่ \_\_\_\_\_

ปรากฏข้อความในรายการตามเอกสารทะเบียนนิติบุคคล ณ วันออกหนังสือนี้ ดังนี้

1. ชื่อบริษัท บริษัท \_\_\_\_\_ จำกัด
2. กรรมการของบริษัทมี 3 คน ตามรายชื่อดังต่อไปนี้
  1. \_\_\_\_\_
  2. \_\_\_\_\_
  3. \_\_\_\_\_
3. จำนวนหรือชื่อกรรมการซึ่งลงชื่อผูกพันบริษัทได้คือ กรรมการสองคนลงลายมือชื่อร่วมกัน และประทับตราสำคัญของบริษัท//
4. ทุนจดทะเบียน 30,000,000.00 บาท / สามสิบล้านบาทถ้วน/
5. สำนักงานใหญ่ ตั้งอยู่เลขที่ 99 อาคารเบอร์สี่ยุคเกอร์ ชั้น 16 ซอยบูรเบียม ถนนสุขุมวิท 42 แขวงพระโขนง เขตคลองเตย กรุงเทพมหานคร/
6. วัตถุประสงค์ของบริษัทมี 44 ข้อ ดังปรากฏในสำเนาเอกสารแนบท้ายหนังสือรับรองนี้ จำนวน 8 แผ่น โดยมีลายมือชื่อนายทะเบียนซึ่งรับรองเอกสารและประทับตราสำนักงานทะเบียนหุ้นส่วนบริษัทเป็นสำคัญ



# หลักเกณฑ์การขอบรรจุผู้ชำนาญการ / ช่างฝีมือและครอบครัว



# การพิจารณาบรรจุคนต่างด้าว

<p>1.การพิจารณาบรรจุคนต่างด้าวในตำแหน่งที่ได้รับอนุมัติ</p>	<p>1.1 ตำแหน่งระดับ Executive และระดับ Management จะอนุญาตให้บรรจุคนต่างด้าวที่มีอายุไม่ต่ำกว่า 27 ปีบริบูรณ์ และมีประสบการณ์การทำงานที่ตรงกับตำแหน่งหน้าที่ที่จะมาปฏิบัติไม่น้อยกว่า 5 ปี</p>
	<p>1.2 ตำแหน่งระดับ Operation จะอนุญาตให้บรรจุคนต่างด้าวที่มีอายุไม่ต่ำกว่า 22 ปีบริบูรณ์ มีวุฒิการศึกษาตรงกับสายงานและมีประสบการณ์การทำงานที่ตรงกับตำแหน่งหน้าที่ที่จะมาปฏิบัติไม่น้อยกว่า 2 ปี ในกรณีที่จบการศึกษาไม่ตรงกับสายงาน ต้องมีประสบการณ์การทำงานที่ตรงกับตำแหน่งหน้าที่ที่จะมาปฏิบัติอย่างน้อย 5 ปี</p>
	<p>1.3 ตำแหน่งระดับ Executive และระดับ Management ในกิจการซอฟต์แวร์และกิจการให้บริการเทคโนโลยีดิจิทัล ที่ได้รับอนุมัติการส่งเสริมการลงทุนตั้งแต่เดือนกุมภาพันธ์ 2562 จะอนุญาตให้บรรจุคนต่างด้าวที่มีประสบการณ์การทำงานที่ตรงกับตำแหน่งหน้าที่ที่จะมาปฏิบัติไม่น้อยกว่า 5 ปี</p>
	<p>1.4 ตำแหน่งระดับ Executive ระดับ Management และระดับ Operation ในกิจการซอฟต์แวร์กิจการให้บริการเทคโนโลยีดิจิทัล และกิจการพาณิชย์อิเล็กทรอนิกส์ที่ได้รับอนุมัติการส่งเสริมการลงทุนตั้งแต่เดือนกุมภาพันธ์ ๒๕๖๒ คนต่างด้าวที่เข้ามาทำงานเป็นผู้ชำนาญการทางด้านเทคโนโลยีดิจิทัลจะอนุญาตให้บรรจุเฉพาะในระดับอาวุโส ที่มีรายได้ไม่น้อยกว่า 75,000 บาทต่อเดือน ทั้งนี้ การบรรจุตัวครั้งแรกจะพิจารณาจากรายได้ที่ระบุในสัญญาจ้างส่วนการขอขยายระยะเวลาตำแหน่งและตัวบุคคล จะพิจารณารายได้จาก ภ.ง.ด.1</p>
	<p>1.5 ตำแหน่งประเภท Operator ประจำ Workstation ในกิจการ TISO สำหรับขอข่ายธุรกิจการ IBPO ซึ่งได้รับอนุมัติการส่งเสริมการลงทุนก่อนเดือนมีนาคม 2562 จะอนุญาตให้บรรจุคนต่างด้าวที่มีอายุไม่ต่ำกว่า 22 ปีบริบูรณ์ และมีประสบการณ์การทำงานที่ตรงกับตำแหน่งหน้าที่ที่จะมาปฏิบัติไม่น้อยกว่า 2 ปี หรือมีประวัติการฝึกอบรมในสาขาที่เกี่ยวข้องไม่น้อยกว่า 3 เดือน ในส่วนขอโครงการที่ขอรับการส่งเสริมใหม่ และโครงการเดิมที่ขอแก้ไขเฉพาะจำนวน Workstation เพิ่มขึ้นซึ่งได้รับอนุมัติการส่งเสริมการลงทุนตั้งแต่เดือนมีนาคม ๒๕๖๒ จะอนุญาตให้บรรจุคนต่างด้าวที่สำเร็จการศึกษาระดับปริญญาตรีหรือเทียบเท่าขึ้นไป โดยมีหลักฐานการฝึกอบรมในสาขาที่เกี่ยวข้องที่มีรายได้ไม่น้อยกว่า 30,000 บาทต่อเดือน ทั้งนี้ การบรรจุตัวครั้งแรกจะพิจารณาจากรายได้ที่ระบุในสัญญาจ้าง ส่วนการขอขยายระยะเวลาตำแหน่งและตัวบุคคล จะพิจารณารายได้จาก ภ.ง.ด.1</p>
	<p>1.6 ตำแหน่งครู จะพิจารณาคุณสมบัติคนต่างด้าวตามเกณฑ์ระดับตำแหน่ง Operation และจะต้องแนบหนังสือแต่งตั้งครู และหนังสืออนุญาตให้ประกอบวิชาชีพจากคุรุสภา</p>
	<p>1.7 ตำแหน่งนักบิน จะพิจารณาคุณสมบัติคนต่างด้าวตามเกณฑ์ระดับตำแหน่ง Operation และจะต้องแนบใบอนุญาตประกอบวิชาชีพ (Validation) พร้อมทั้งหนังสือสนับสนุนจากสำนักงานการบินพลเรือนแห่งประเทศไทย</p>

# การขอบรรจุช่างฝีมือ

- ระดับปฏิบัติการ (Operation level) (อายุ **22 ปี** ขึ้นไป)

>> **จบตรง**กับตำแหน่ง      ต้องมีประสบการณ์อย่างน้อย **2 ปี** ขึ้นไป

>> **จบไม่ตรง**กับตำแหน่ง      ต้องมีประสบการณ์อย่างน้อย **5 ปี** ขึ้นไป

- ระดับผู้จัดการ และบริหาร (Management & Executive level) (อายุ **27 ปี** ขึ้นไป)

>> ต้องมีประสบการณ์อย่างน้อย **5 ปี** ขึ้นไป ไม่ว่าจะจบตรง หรือ ไม่ตรง

**ประสบการณ์ หมายถึง ประสบการณ์ที่ตรงกับตำแหน่ง  
หรืองานที่เคยทำลักษณะเดียวกันกับตำแหน่งที่จะทำ**

# เอกสารที่ต้องแนบ

- วุฒิการศึกษา (ต้องเป็น PDF ที่มีขนาดไม่เกิน 5 MB ต่อไฟล์)
- ใบผ่านงาน (ต้องเป็น PDF ที่มีขนาดไม่เกิน 5 MB ต่อไฟล์)
- รูปถ่าย (ต้องเป็นรูปครึ่งตัวเห็นหน้าชัดเจน ไม่สวมแว่น หรือหมวก และมีขนาดกว้างยาวไม่เกิน 160x240 pixels และขนาดไฟล์ไม่เกิน 2 MB)
- เอกสารที่เป็นภาษาอื่น ต้องแปลเป็นอังกฤษหรือไทย จากสถาบันการแปลในประเทศ หรือสถานทูต หรือหากแปลจากต่างประเทศให้ใช้ฉบับที่แปลโดยหน่วยงานราชการของประเทศนั้นๆ เท่านั้น
- การแนบเอกสารแปลจะต้อง สแกนทั้งตัวจริงและตัวแปล (พร้อม Notary ถ้ามี) ให้อยู่ในไฟล์เดียวกัน

# เงื่อนไขการยื่นขอบรรจุคนต่างด้าว และครอบครัว

ประเภทกิจการซอฟต์แวร์ กิจการให้บริการเทคโนโลยีดิจิทัล และกิจการพาณิชย์อิเล็กทรอนิกส์

>> ได้รับการส่งเสริมการลงทุนตั้งแต่เดือนกุมภาพันธ์ 2562

>> พิจารณานุมัติให้เฉพาะระดับอาวุโส (SENIOR LEVEL) ซึ่งมีรายได้ไม่น้อยกว่า 75,000 บาทต่อเดือน ตามประกาศ ป.2/2563

โดยที่การบรรจุตัวครั้งแรกจะพิจารณารายได้จากที่ระบุในสัญญาจ้าง โดยจะต้องแนบสัญญาจ้างต่อท้ายเอกสารรับรองการผ่านงานฉบับล่าสุด

ประเภทกิจการ TISO สำหรับขยายกิจการธุรกิจบริหารระบบธุรกิจระหว่างประเทศ (เงื่อนไขเฉพาะโครงการ)

>> ได้รับการส่งเสริมการลงทุน ก่อนเดือนมีนาคม 2562

จะต้องมีอายุไม่น้อยกว่า 22 ปี และมีประสบการณ์ผ่านงานไม่น้อยกว่า 2 ปี หรือมีประวัติการฝึกอบรมในสาขาที่เกี่ยวข้องกับตำแหน่ง OPERATOR ไม่น้อยกว่า 3 เดือน

>> ได้รับการส่งเสริมการลงทุน ตั้งแต่เดือนมีนาคม 2562

- ต้องอนุญาตให้เฉพาะผู้ที่จบการศึกษาระดับปริญญาตรีหรือเทียบเท่าขึ้นไป
- มีหลักฐานการฝึกอบรมในสาขาที่เกี่ยวข้อง
- มีรายได้ไม่น้อยกว่า 30,000 บาทต่อเดือน โดยต้องแนบสัญญาจ้างต่อท้ายหนังสือรับรองการผ่านงานฉบับล่าสุด

# หลักเกณฑ์การยื่นขอบรรจุคนต่างด้าวและครอบครัว

## เงื่อนไขการยื่นขอบรรจุคนต่างด้าว และครอบครัว

- วิชาปัจจุบัน และวิชาที่แจ้งพ้นจากสิทธิอื่น ๆ จะต้องต้องเหลือไม่น้อยกว่า 15 วัน
- กรณีดำเนินการที่กรุงเทพฯ จังหวัดเชียงใหม่ และจังหวัดภูเก็ต ต้องเตรียม ใบนัดหมาย ใบชำระเงิน หนังสือเดินทางฉบับจริง และใบอนุญาตทำงาน
- กรณีดำเนินการที่จังหวัดอื่นๆ ให้มาพิมพ์หนังสืออนุมัติเพื่อติดต่อขอประทับตราวิชา ภายใต้อิทธิปิโอไอกับ ตม. และจัดหางานจังหวัดนั้น ๆ โดยเร็วที่สุด

# ประเภทของวีซ่าที่สามารถยื่นภายใต้สิทธิบีโอไอ

## ยื่นขอต่อสถานทูตไทยในต่างประเทศ

**Non - B** ==>> สำหรับต่างชาติที่ได้รับการว่าจ้างหรือประกอบธุรกิจ

==>> สำหรับติดต่อธุรกิจ เป็นที่ปรึกษาทางธุรกิจ

**Non - IB** ==>> สำหรับต่างชาติที่ต้องการทำงานกับบริษัทที่ขึ้นกับ BOI

**Non - O** ==>> สำหรับครอบครัวติดตามผู้ถือวีซ่าประเภท Non - B หรือ IB ที่มีใบอนุญาตทำงานในไทย

**Non - O (Thai Spouse)** ==>> สำหรับต่างชาติที่จดทะเบียนสมรสกับคนไทย โดยจะต้องยื่นใช้สิทธิตามวัตถุประสงค์ที่ขอวีซ่าเข้ามาก่อนจึงจะสามารถยื่นทำงานภายใต้สิทธิบีโอไอได้

# หลักเกณฑ์การยื่นขอบรรจุคนต่างตัวและครอบครัว

## การบรรจุช่างฝีมือในตำแหน่งที่ได้รับอนุมัติ

- ต้องบรรจุในตำแหน่งว่างที่ได้รับอนุมัติ
- วีซ่าต้องเป็นประเภท NON-IMMIGRANT Category B / IB / O (Thai Spouse) (กรณีคู่สมรสเป็นคนไทย จะต้องได้รับการตรวจลงตราจาก สตม. ในการขออยู่ต่อครั้งแรกตามประเภทและวัตถุประสงค์เดียวกัน) /RESIDENT
- อนุญาตให้อยู่ในประเทศได้คราวละไม่เกินระยะเวลาของตำแหน่ง
- กรณีตำแหน่ง Managing Director จะต้องเป็นกรรมการผู้มีอำนาจลงนามผูกพันตามหนังสือรับรองบริษัท ข้อ 3





# หลักเกณฑ์การยื่นขอวีซ่าคนต่างด้าวและครอบครัว

บริษัทจะต้องยื่นคำร้องต่อสำนักงานฯ ตามแบบที่กำหนดเมื่อช่างฝีมือเดินทางเข้าประเทศ หรืออย่างน้อย 15 วัน ก่อนกำหนดระยะเวลาที่สำนักงานตรวจคนเข้าเมืองอนุญาตไว้เดิมสิ้นสุด (Non-Immigrant Visa 90 วัน)

การพิจารณาระยะเวลาวีซ่าเหลือไม่น้อยกว่า 15 วัน ดูจาก

- ตราประทับขาเข้า (กรณีช่างฝีมือและผู้ติดตามเพิ่งเดินทางเข้ามาครั้งแรก)
- วีซ่าที่ใช้สิทธิประเภทธุรกิจ ไม่จำเป็นต้องแจ้งพังก่อนยื่นคำขอบรรจุ
- วีซ่าที่ได้รับการพินัยที่จากการนิคมอุตสาหกรรมแห่งประเทศไทย บีโอไอหรือสิทธิอื่น ๆ (แนบหนังสือแจ้งพังกในช่องอื่นๆ หรือเขียนเลขคำร้องแจ้งพังก วันที่พังกในช่องเหตุผลประกอบการพิจารณา)

# ประเภทของวีซ่าที่สามารถยื่นภายใต้สิทธิบีโอไอ

ตราประทับขาเข้า Non-B, Non-IB ระยะเวลา 90 วัน



# ประเภทของวีซ่าที่สามารถยื่นภายใต้สิทธิบีโอไอ



# ประเภทของวีซ่าที่สามารถยื่นภายใต้สิทธิบีโอไอ

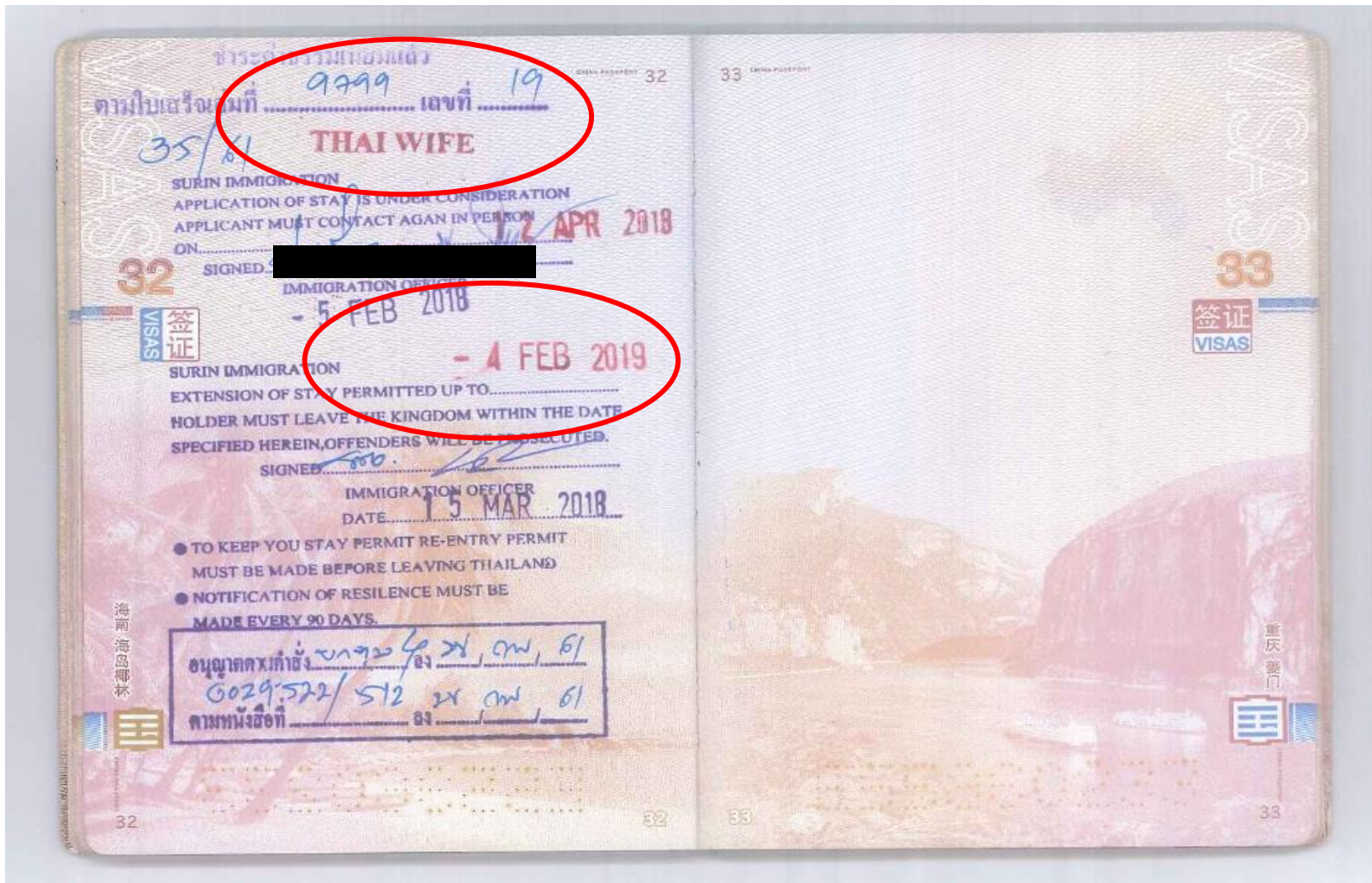

# ประเภทของวีซ่าที่สามารถยื่นภายใต้สิทธิบีโอไอ



ตราประทับนี้มีอายุ 1 เดือน  
เพื่อใช้รอฟังผลของการติดตามสามีไทยหรือ  
ภรรยาไทย

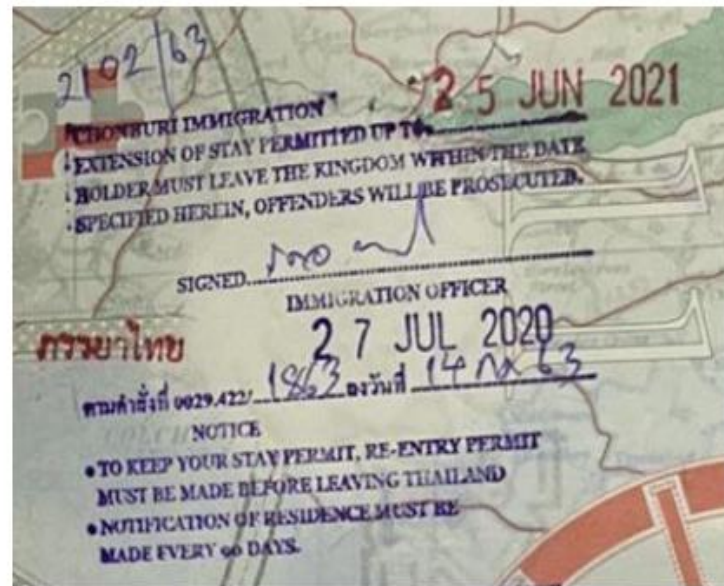

ตราประทับนี้ได้รับหลังจากรอฟังผลการใช้  
สิทธิตามสามีไทยหรือภรรยาไทยแล้ว  
จะได้รับระยะเวลา 1 ปี

# ประเภทของวีซ่าที่สามารถยื่นภายใต้สิทธิบีโอไอ



ใช้สำหรับติดตามคนต่างชาติที่ได้รับใบอนุญาตทำงาน  
- แบนหนังสือรับรองความสัมพันธ์ เช่น ทะเบียนสมรส หรือหนังสือที่ออกโดยหน่วยงานราชการพร้อมระบุว่าฉันท "สามีภรรยา" เท่านั้น

ใช้สำหรับติดตามสามีไทย หรือภรรยาไทย  
- ติดต่อ สดม. เพื่อใช้วีซ่าตามวัตถุประสงค์ที่ขอมมา คือ ติดตามสามีไทย หรือภรรยาไทย ให้เรียบร้อยก่อน จึงจะสามารถยื่นบรรจุต่างชาติเพื่อใช้สิทธิวีซ่าและใบอนุญาตทำงานภายใต้บีโอไอ  
- แบนหนังสือรับรองความสัมพันธ์ ทะเบียนสมรส และบัตรประชาชนของสามีไทยหรือภรรยาไทย

# ประเภทของวีซ่าที่สามารถยื่นภายใต้สิทธิบีโอไอ

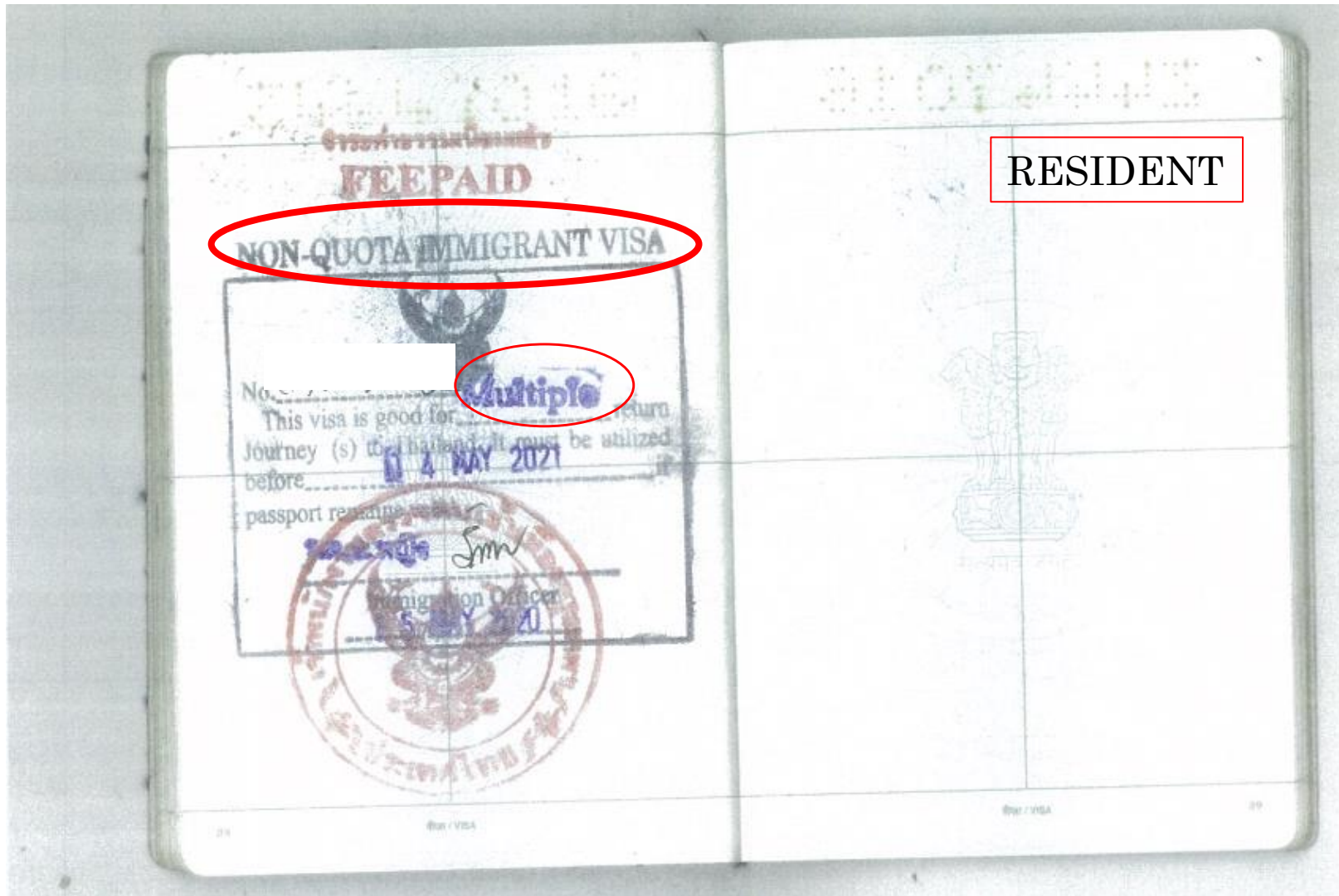

# ประเภทของวิชาที่สามารถยื่นภายใต้สิทธิบีไอไอ

- ใบสำคัญถิ่นที่อยู่ของคนต่างด้าว
- ใบสำคัญประจำตัวคนต่างด้าว

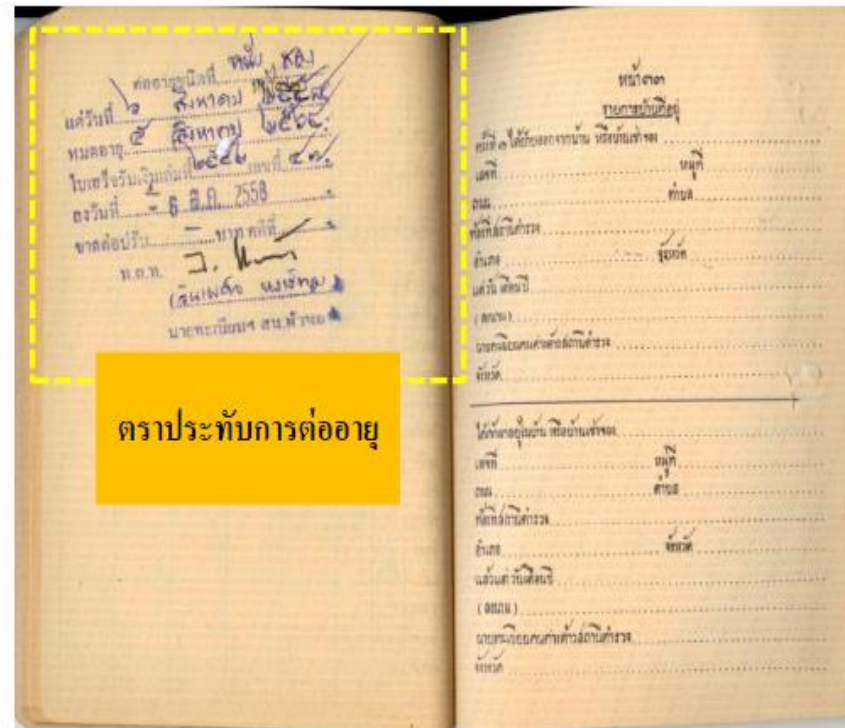
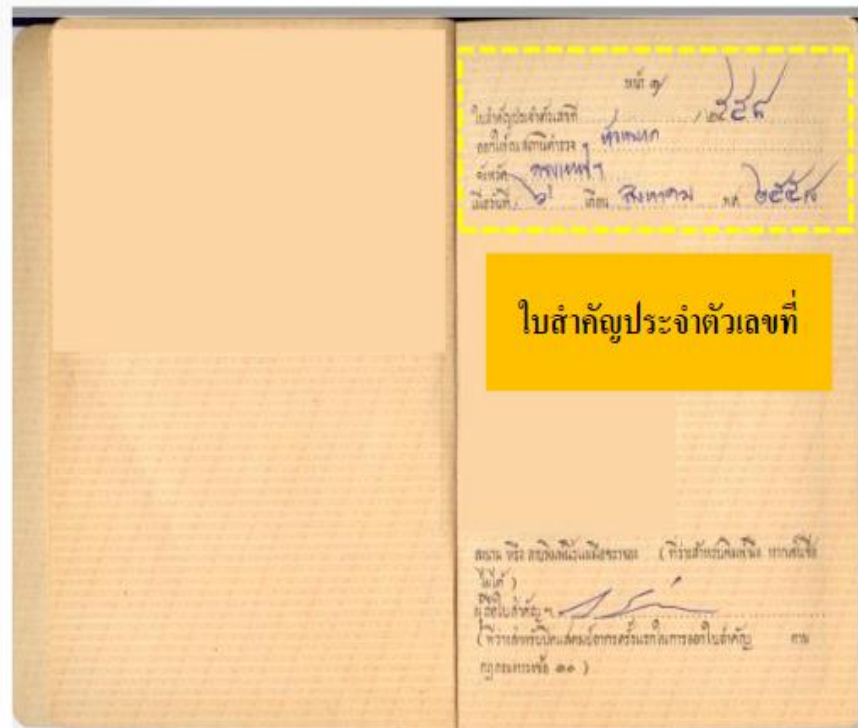



# ประเภทของวีซ่าที่สามารถยื่นภายใต้สิทธิบีโอไอ

๖๘๖๘/๖๑ 査 証

ข้างมีมือของบริษัท... [REDACTED]

อนุญาตตามหนังสือสำนักงานคณะกรรมการส่งเสริมฯ  
ที่ นร. [REDACTED] ลง 4 เม.ย. 61

BANGKOK, THAILAND 4 JUL 2018

EXTENSION OF STAY PERMITTED UP TO

HOLDER MUST LEAVE THE KINGDOM WITHIN THE DATE  
SPECIFIED HEREIN OFFENDERS WILL BE PROSECUTED

SIGNED *[Signature]*  
IMMIGRATION OFFICER  
10 APR 2018

NON-IMMIGRANT	RE-ENTRY PERMIT	Number 15486	Valid Until 1 JUL 2018
---------------	-----------------	--------------	------------------------

NON-IMMIGRANT RE-ENTRY PERMIT

IMMIGRATION THAILAND

ONE STOP SERVICE CENTER  
FOR VISA AND WORK PERMIT

Stamp: ราชอาณาจักรไทย  
กระทรวงมหาดไทย  
กรมการกงสุล  
10 APR 2018

ตม. 7

Re-Entry Permit  
(Multiple)

ตม. 8

# หน้าย้ายตราประทับจากหนังสือเดินทางเล่มเดิมมาเล่มใหม่



# หลักเกณฑ์การยื่นขอบรรจุคนต่างด้าวและครอบครัว (ต่อ)

## สิ่งที่คนต่างด้าวต้องเตรียม

- วุฒิการศึกษาที่ได้รับจากสถาบันนั้นๆ (ต้องเป็น pdf ที่มีขนาดไม่เกิน 5 mb ต่อไฟล์)
- ใบผ่านงานที่ได้รับจากบริษัทที่ผ่านงานมา (ต้องเป็น pdf ที่มีขนาดไม่เกิน 5 mb ต่อไฟล์)
- รูปถ่าย (ใช้ยื่นงานราชการเท่านั้น ต้องเห็นใบหน้าชัดเจนไม่สวมแว่นหรือหมวก ไม่แนบรูปจาก passport และมีขนาดกว้างยาวไม่เกิน 160x240 pixels และขนาดไฟล์ไม่เกิน 2 mb)
- เอกสารที่เป็นภาษาอื่นนอกเหนือจากภาษาไทยและภาษาอังกฤษ ต้องแปลเป็นภาษาไทยหรือภาษาอังกฤษ จากสถาบันการแปลในประเทศ หรือสถานทูตหรือหากแปลจากต่างประเทศให้ใช้ฉบับที่แปลโดยหน่วยงานราชการของประเทศนั้นๆเท่านั้น
- การแนบเอกสารแปลจะต้องสแกนทั้งตัวจริงและฉบับแปล(พร้อม Notary ถ้ามี) ให้อยู่ในไฟล์เดียวกัน

# หลักเกณฑ์การยื่นขอบรรจุคนต่างด้าวและครอบครัว (ต่อ)

## สิ่งที่คนต่างด้าวต้องเตรียม

- ทะเบียนสมรส และบัตรประชาชนของสามี/ภรรยาคนไทย (กรณีใช้สิทธิวีซ่าประเภท Non-O (Thai Spouse))
- สำเนาหนังสือเดินทาง \*\*สแกนทุกหน้าที่มีการเดินทางเข้าออกประเทศไทยพร้อมวีซ่าที่ได้รับมาจากสถานทูตในต่างประเทศ
- ใบสำคัญถิ่นที่อยู่ของคนต่างด้าว และใบสำคัญประจำตัวคนต่างด้าว (RESIDENT)
- หนังสือแจ้งพำนักในกรณีผ่านการบรรจุกับบีโอไอ หรือการนิคมอุตสาหกรรมมาแล้ว และเขียนแจ้งในช่องเหตุผลประกอบการพิจารณา

# หลักเกณฑ์การยื่นขอบรรจุคนต่างด้าวและครอบครัว (ต่อ)

## กรณีบรรจุครอบครัวของคนต่างด้าว

ผู้ใช้สิทธิติดตามได้คือ บิดา มารดา ภรรยา และบุตร สิ่งที่คนต่างด้าวต้องเตรียม ดังนี้

- รูปถ่าย (ใช้ยื่นงานราชการเท่านั้น ต้องเห็นใบหน้าชัดเจนไม่สวมแว่นหรือหมวก ไม่แนบรูปจาก passport และมีขนาดกว้างยาวไม่เกิน 160x240 pixels และขนาดไฟล์ไม่เกิน 2 mb)
- ทะเบียนสมรส ใบเกิดบุตร (มีชื่อข้างฝ่มือ, ชื่อผู้ติดตาม และความสัมพันธ์)
- สำเนาหนังสือเดินทาง \*\*สแกนทุกหน้าที่มีการเดินทางเข้าออกประเทศไทยพร้อมวีซ่าที่ได้รับมาจากสถานทูตไทยในต่างประเทศ

**\*\*\*เอกสารฉบับใดไม่ใช่ภาษาอังกฤษหรือภาษาไทย จะต้องได้รับรองการแปลจากสถาบัน  
แปลภาษาในประเทศไทย สถานทูต หรือหน่วยงานราชการจากต่างประเทศ\*\*\***

# เอกสารแนบการยื่นขอบรรจุคนต่างด้าว และครอบครัว



# เอกสารแนบการยื่นขอบรรจุคนต่างด้าว และครอบครัว

## ตัวอย่างเอกสารแปลวุฒิการศึกษา

(แปลจากต้นฉบับภาษาจีน)

<b>สถาบันการศึกษาระดับอุดมศึกษา</b>		 (รูปถ่าย)
<b>หนังสือรับรองจบการศึกษา</b>		
(ประทับตรามหาวิทยาลัย)		
นาย	เกิดเมื่อวันที่ 11 เมษายน ค.ศ. 1986 เข้าเรียนเมื่อเดือนกันยายน ค.ศ. 2004 ถึงเดือนกรกฎาคม ค.ศ. 2008 เป็นผู้สำเร็จการศึกษาตามหลักสูตรวิชาอีคอมเมิร์ซ (E – commerce) หลักสูตร 4 ปี จากมหาวิทยาลัยแห่งนี้	
ชื่อสถาบัน :	มหาวิทยาลัยอุตสาหกรรมและการพาณิชย์เจ้อเจียง (ประทับตรา)	อธิการบดี : หู เจี้ยนเหมี่ยว (ลงนาม)
เลขทะเบียนอิเล็กทรอนิกส์ :		ไท่ไฉ่ ณ วันที่ 1 กรกฎาคม ค.ศ. 2008



ขอรับรองว่าเอกสารฉบับนี้แปลโดย  
ศูนย์การแปลและการล่ามเฉลิมพระเกียรติ  
คณะอักษรศาสตร์ จุฬาลงกรณ์มหาวิทยาลัย

# เอกสารแนบการยื่นขอบรรจุคนต่างด้าว และครอบครัว

## ตัวอย่างใบผ่านงาน

หัวกระดาษจดหมายบริษัท

### Certificate of Employment Record

To whom it may concern:

This is to certify that the person detailed below has been an employee of

as follows:

Name:

Date of birth:

Present address:

Employment record:

From 1 April 2011

From 1 July 2013

From 1 April 2014

From 1 January 2016

From 1 January 2018 to present

9 May 2019

Additional information is available upon request.

ประทับตราเซ็นรับรองโดยกรรมการบริษัทที่ผ่านงานมา



# ชั่วคราว 6 เดือน

- เอกสารแนบ \*\*\*\*\* เหมือนขั้นตอนการขอบรรจุช่างประจำ \*\*\*\*\*
- สำเนาพาสปอร์ตหน้าแสดงชื่อ หน้าแสดงประเภทวีซ่า หน้าแสดงตราประทับขาเข้าที่เป็น Non-B
- วุฒิการศึกษา
- ใบผ่านงาน
- หากมีการนำเข้ามามากกว่า 20 คน ให้แนบแผนการนำเข้าช่างชั่วคราว (จะมีเข้ามาอีกกี่คน ในโครงการอะไร) เช่น ในเดือน ธันวาคม บริษัทมีแผนที่จะนำเข้าช่างชั่วคราว อีก 30 คนเพื่อมาทำงานในโครงการ XXX และเดือนมกราคมจะมีเข้ามาอีกประมาณ 20 คน เพื่อ YYY เป็นต้น)

# ชั่วคราวเร่งด่วน 30 วัน

- 1 ครั้งเท่านั้น

(หากเดินทางออกนอกประเทศ และขอ Non-B เข้ามาใหม่ก็สามารถขอใหม่ได้)

- เอกสารแนบ สำเนาพาสปอร์ตหน้าแสดงชื่อ

- หน้าแสดงประเภทวีซ่า

- หน้าแสดงตราประทับขาเข้าที่เป็น Non-B

# หลักเกณฑ์การพิจารณาอนุญาตให้ช่างฝีมือผู้ชำนาญการชั่วคราว

ขออนุญาตให้คนต่างด้าวเข้ามาปฏิบัติงานชั่วคราวเร่งด่วนไม่เกิน 30 วัน

- วัตถุประสงค์เพื่ออำนวยความสะดวกในกรณีที่ช่างฝีมือมีความจำเป็นต้องเข้ามาทำงานแบบเร่งด่วนในช่วงระยะเวลา ไม่เกิน 30 วัน ตามประกาศสำนักงาน ที่ ป. 14/2540 ลงวันที่ 9 ธันวาคม 2540 เช่น แก้ปัญหา ด้านเทคนิค/ สายการผลิต, เครื่องจักรชำรุด/ เสีย, นำเข้าเครื่องจักรใหม่/ ติดตั้งเครื่องจักรและอุปกรณ์
- แจ้งพ้นจากวีซ่าธุรกิจและระยะเวลาไม่พอที่จะบรรจุช่างระยะยาว หรือยื่นขยายเวลาการอยู่ต่อในประเทศ ไม่ทันตามกำหนด
- การอนุญาตจะมีระยะเวลา 30 วัน นับตั้งแต่วันที่อนุญาตเท่านั้น ไม่สามารถขอติดต่อกันได้อีก
- วีซ่าต้องเป็นประเภท NON-IMMIGRANT Category B / IB / O (Thai Spouse) (กรณีคู่สมรสเป็นคนไทย จะต้องได้รับการตรวจลงตรา สตม. ในการขออยู่ต่อครั้งแรกตามประเภทและวัตถุประสงค์เดียวกัน) / Resident
- กรณีแจ้งพ้นมาจากบริษัทอื่นและขยายตำแหน่งไม่ทัน 15 วันแต่ระยะต้องเหลือไม่น้อยกว่า 5 วัน อนุญาตให้ยื่นช่างฯเร่งด่วน 30 วัน และแจ้งให้ช่างฝีมือทำวีซ่าพร้อมใบอนุญาตทำงานก่อนการบรรจุระยะยาวต่อไป
- ในกรณีมีครอบครัวให้ยื่นบรรจุในคำขอเดียวกัน

# เหตุผลประกอบการพิจารณา (ชค.30)

- ขยายระยะเวลาตำแหน่งไม่ทัน
- แจ้งพ้นจากบริษัทอื่นแล้วระยะเวลาเหลือไม่ถึง 15 วัน
- ให้ระบุที่มาของคำร้อง และเลขที่คำร้องแจ้งพ้นช่างออกจากตำแหน่งหน้าที่เดิม

• **ตัวอย่าง** บริษัทไม่ได้ขยายระยะเวลาในกำหนดเนื่องจาก XXX จึงทำให้บริษัทต้องแจ้งพ้นช่างฯ ออกจากตำแหน่งหน้าที่เดิมตามเลขที่คำร้อง SW65-xxxxx วันที่พ้น..... และมายื่นขอชั่วคราว 30 วัน เพื่อขยายระยะเวลาวีซ่า

• **ตัวอย่าง** ช่างฯ แจ้งพ้นมาจากบริษัท xxx ตามเลขที่คำร้อง SW65xx-xxxxx วันที่พ้น.....ซึ่งเหลือระยะเวลาไม่ถึง 15 วัน จึงไม่สามารถบรรจุเข้าตำแหน่งประจำได้ จึงต้องมายื่นขอชั่วคราว 30 วัน เพื่อขยายระยะเวลาวีซ่า

# เหตุผลประกอบการพิจารณา (ชค.30)

## ในกรณี

- ขยายระยะเวลาตำแหน่งไม่ทัน
- แจ้งพ้นจากบริษัทอื่นแล้วระยะเวลาเหลือไม่ถึง 15 วัน

ในช่องเหตุผลประกอบการพิจารณา ให้บริษัทเขียนรับทราบด้วยว่า

- บริษัทได้รับทราบแล้วว่าหากได้รับอนุมัติชั่วคราว 30 วันแล้ว ต้องดำเนินการประทับตราวิซ่า พร้อมทำใบอนุญาตทำงานโดยเร็ว และต้องทำการบรรจุตัวบุคคลในตำแหน่งใหม่ก่อนวิซ่าเหลือน้อยกว่า 15 วัน

\*\*\*หากบริษัทยังไม่ได้ขออนุมัติตำแหน่ง ขอให้รีบยื่นขออนุมัติตำแหน่ง และเขียนเลขคำร้องขออนุมัติตำแหน่งในช่องเหตุผลประกอบการพิจารณาด้วย และบริษัทต้องรีบติดตามการยื่นขออนุมัติตำแหน่ง และดำเนินการยื่นบรรจุก่อนวิซ่าเหลือน้อยกว่า 15 วัน

หากมีข้อสงสัยโปรดติดต่อ

อีเมล

VISAWORK@BOI.GO.TH

CALL CENTER

โทร 02-209-1162-67



ขอบคุณ